

INICIATIVA

La Diputación financiará el Centro Saramago con dos millones de euros



APASIONADO. José Saramago, durante una de sus visitas a la localidad de Castril.

El alcalde, Juan Mar, y el arquitecto, Jorge Suso, presentan el proyecto de edificio, que se construirá en el antiguo teatro municipal

JESÚS ARIAS

■ GRANADA. El Centro José Saramago de Castril ya tiene luz verde. El alcalde del pueblo, Juan Mar, presentó este jueves el proyecto del centro, que estará ubicado en el teatro municipal y cuyo encargo ha sido hecho al arquitecto granadino Jorge Suso Fernández-Figares después de que el arquitecto original, el portugués Álvaro Siza, amigo personal de Saramago, declinara la oferta por diferentes malentendidos. Durante el acto de presentación del proyecto, en el que estuvieron presentes la responsable de programas territoriales de la Diputación

Provincial de Granada, Olga Manzano, y el arquitecto redactor del proyecto, el alcalde explicó que el centro estará ubicado en el corazón del conjunto histórico de Castril, el antiguo Teatro Municipal. La Casa de la Cultura, en la que está provisionalmente ubicada el centro, será remodelada para ir a juego con el futuro edificio, en el que, por cierto, se respetará la actual puerta de entrada. "Se trata de una propuesta moderna, pero que va a respetar algunos de los elementos que existían antes", comentó Juan Mar a este diario.

El futuro edificio constará de tres plantas. En una de ellas se ubicará un teatro con capacidad para

unas 150 personas. También habrá una enorme sala de exposiciones y un salón de actos, además de una zona habilitada para oficinas. "Para su edificación se utilizará piedra de la cantera de Castril", explicó Mar, que insistió mucho en la idea de que el Centro José Saramago no alterará para nada la estética de Castril.

"El proyecto juega mucho con la luz. Habrá un sistema de enormes ventanales que hará que el centro esté continuamente iluminado durante el día", señaló Juan Mar, quien añadió que el presupuesto, que será aportado por la Diputación Provincial, alcanzará los dos millones de euros. "Queremos que también se implique en la financiación el Gobierno central", dijo el alcalde.

Tras la presentación del proyecto en Castril, José Saramago, el presidente de la Diputación, Antonio Martínez Caler, y Juan Mar lo

presentarán en Granada a finales de septiembre o principios de octubre, una vez que el Premio Nobel de Literatura se desplace hasta la capital. La presentación del pasado jueves fue un acto pensado esencialmente para los habitantes del pueblo que abarrotaron el Ayuntamiento y, a juicio del alcalde, quedaron muy satisfechos e ilusionados con la idea de este futuro centro.

Los cálculos del alcalde son que, para octubre, comiencen a tener horizontes los plazos de construcción. "Queríamos un proyecto sencillo y moderno y Jorge Suso ha sido muy riguroso en eso, y también muy respetuoso con el entorno. El centro cubrirá todas las necesidades del pueblo", explicó Mar. "Debo decir que el pro-

IDEA

El espacio cultural contará con una sala de teatro y otra para grandes exposiciones y de gran capacidad

yecto es impecable. En la presentación, a través de diferentes vídeos, los vecinos de Castril pudieron ver cómo quedará todo el entorno una vez finalizado y expresar sus opiniones al respecto. La mayoría fue muy favorable".

La relación de Saramago con Castril viene de antiguo, de cuando conoció a su esposa, Pilar del Río, natural del pueblo, y empezó a visitar con asiduidad la comarca. Saramago tiene tres lugares en su corazón: su Lisboa natal, Lanzarote, la isla donde reside habitualmente a lo largo del año, y Castril, pueblo que visita durante sus vacaciones y que siempre le ha inspirado por sus paisajes y sus gentes.

De hecho, no sólo Castril, sino la zona norte de la provincia de Granada ha sido objeto incluso de alusiones en sus novelas. Una de las cosas que más le gustan al escritor es fomentar entre los chavales del pueblo su pasión por la lectura. En varias ocasiones ha participado en diferentes actos culturales en el pueblo en los que los niños de Castril eran los principales protagonistas.

De esa relación surgió hace unos años la idea de crear el Centro José Saramago de Castril, un espacio lúdico dedicado esencialmente a la cultura, a la puesta en escena de obras de teatro, montaje de exposiciones y conferencias de intelectuales y escritores. Los plazos para que el centro se ponga en marcha aún no se han fijado.

FLAMENCO

Por fin se prendió el carbón en el Corral

CORRAL DEL CARBÓN

VIII Muestra Andaluza de Baile Flamenco. Músicos: Olga Pericet (baile); Leo Triviño y Fabiola (cante); José Luis Montón y Antonia Jiménez (guitarra); Tacha y Popi (palmas). Lugar: Corral del Carbón. Aforo: lleno. Fecha: jueves, 10 de agosto de 2006.

JÓRGE FERNÁNDEZ BUSTOS

Olga Pericet es la primera bailaora que ha puesto en pie a los asistentes del Corral del Carbón en lo que llevamos de Muestra. El lleno absoluto que cuenta este espacio escénico durante toda la temporada está más que justificado. Y con esta joven bailaora cordobesa es una doble satisfacción.

Olga Pericet es una bailaora completa que expuso un repertorio redondo con el que sorprendió gratamente tanto a los que la ven por primera vez como a los que ya conocemos su baile. Reconocimiento que quedó demostrado con la prolongada ovación final, aunque ella se quejara entre bambalinas por la dureza del público granadino.

Su primera entrega fue todo un detalle para la ciudad que la acogía. Con bata de cola bailó unas delicadas granáinas, que se difuminaron en la noche como el negro de su vestido al blanco de sus volantes. Su arriesgada propuesta y el respeto con que aborda cada uno de sus movimientos, junto con su sonrisa permanente y el beso suave que lanza al viento, a la ciudad y a su paisanaje, conquistaron rápidamente a los asistentes.

Sus entrañables granáinas tan sólo abrieron boca. Constituyó esa delicatessen que nos prepara para un excelente menú. El plato fuerte llegó en forma de alegrías. Aires de Cádiz plenos de sentimiento, especialmente interpretados para ella, que repite bata de cola, llenando de sal el patio del Carbón como ninguna de sus predecesoras. Las guitarras son una gozada y su comunión perfecta, destacando este toque por cantinares cargado de arpegios y sutilezas. Leo Triviño, un cantaor muy flamenco, con ecos camaronianos, raja el cante y desgarró la brisa. Fabiola, una de las pocas voces femeninas que hemos escuchado en este ciclo, con su buen gusto, da el contrapunto necesario al cante de 'atrás'. Olga, a veces fuego desbocado, nos baila para finalizar unas peteneras, otra muestra de arrojo, que viene mostrando junto a Manuel Liñán, en su espectáculo *Cámara negra*. El acostumbrado bis por buelerías fuera de programa relajó a una artista exigente consigo misma.

BALANCE

La Casa de los Tiros ha recibido a más de 30.000 visitantes en lo que va de año

EUROPA PRESS

■ GRANADA. El museo Casa de los Tiros de Granada ha recibido en los primeros siete meses del año a 31.671 visitantes, según informó ayer su director, Francisco González de la Oliva, quien explicó que el museo ha contado con

"puntas muy significativas" en marzo, abril y mayo, período en el que se ha sobrepasado las 4.000 personas al mes y que ha estado relacionado con las actividades paralelas programadas, lo que ha permitido elevar "considerablemente" el número de visitantes a la sala de exposiciones.

Los "motores de este ascenso" han sido, según dijo, las muestras temporales y los eventos que se han realizado durante todo el mes de mayo en torno a la celebración de la primavera, Feria del Libro, Día Internacional de los Museos e iniciativas literarias como *Los martes de la Cuadra Dora-*

da. Julio finalizó con la visita de 9.410 personas. Con respecto a los servicios de investigación sobre temas granadinos y archivo de personajes, ha tenido una media de estos meses de 200 investigadores atendidos, que han generado un movimiento de fondos de 3.144 consultas.



Retenciones en la carretera de Motril. • L.O.

Retenciones de 5 kilómetros en el primer día de la operación salida

- La instalación de conos en la N-323 y en la N-340 evitó atascos durante la tarde
- La jornada transcurrió sin incidentes de importancia, según informó la Guardia Civil

LA OPINIÓN. Granada

► El primer día de la 'Operación 15 de agosto' transcurrió en las carreteras granadinas con "total normalidad", según informaron fuentes de la Guardia Civil.

Durante la mañana de ayer se produjeron retenciones de unos cinco kilómetros en la N-323 a la llegada a Motril, aunque a medida que avanzaba el día los atascos fueron remitiendo.

Ya por la tarde, la colocación de conos en esta carretera y en la N-340 evitó las caravanas y, según informó la Guardia Civil, sólo se

produjo tráfico lento en la travesía de la localidad de Torrenueva, aunque apenas en una distancia de un kilómetro.

La Dirección General de Tráfico (DGT) puso en marcha ayer, a partir de las 15.00 horas, la 'Operación Especial 15 de agosto 2006', con la finalidad de regular y ordenar la previsión de 1,5 millones de desplazamientos de vehículos en las carreteras andaluzas coincidiendo con este puente veraniego.

Según los datos del Centro de Gestión de Tráfico del Suroeste, la operación se desarrollará en-

Consejos

CONDUCCIÓN SOSEGADA

Durante el viaje se deben realizar descansos cada dos horas aproximadamente. La desatención en la conducción es el principal factor desencadenante de accidentes graves.

LAS PRISAS PUEDEN MATAR

La velocidad debe ser la adecuada a las circunstancias y a la vía por la que circulamos. En autopistas y autovías la velocidad máxima permitida para turismos y motocicletas es de 120 km/h.

NI UNA GOTTA DE ALCOHOL

La DGT recuerda que el consumo de alcohol por los conductores es totalmente incompatible con la conducción.

tre los días 11 y 15 de agosto, desde las 15.00 horas de ayer viernes 11 de agosto a las 0.00 horas del martes día 15 de agosto. Las carreteras en las que se prevé una mayor intensidad de tráfico en Andalucía son la N-443, N-323, A-4, A-92, A-49, A-44, A-45, N-340 y A-7.

El dispositivo contará con la participación de 1.300 agentes de la Agrupación de Tráfico de la Guardia Civil. Junto a ellos participarán unos 30 funcionarios, personal técnico especializado que atiende las labores de supervisión, regulación e información en los dos Centros de Gestión de Tráfico en Málaga y Sevilla; apoyados por cuatro helicópteros con misiones de regulación y vigilancia, con una cobertura casi absoluta de toda Andalucía.

Innovación recibe setenta proyectos para la modernización de servicios públicos

L.O. Granada

► Los Ayuntamientos, Diputación y Mancomunidades granadinas han presentado un total de 70 proyectos para el fomento de la Innovación y Modernización de Administraciones Locales, convocada por la Consejería de Innovación, Ciencia y Empresa, para potenciar el uso de las tecnologías de la información y la comunicación y mejorar las relaciones de las instituciones locales con los ciudadanos.

La inversión requerida para la puesta en marcha de estas iniciativas en la provincia asciende a 4,5 millones de euros, para lo que se han solicitado incentivos por valor de 3,4 millones. Innovación, una vez evaluados todos los proyectos, incentivará con hasta un 85% el coste de los que resulten seleccionados.

El programa subvenciona tres tipos de actividades. Por un lado, se han establecido dos líneas de apoyo a los procesos de modernización y a los de innovación en la prestación de servicios públicos. Aquí tienen cabida proyectos de desarrollo e implantación de servicios al ciudadano y de gestión interna, así como otros de producción de contenidos digitales o adaptación y mejora de los servicios 'on line'.

En un tercer eje, se incentivarán los proyectos de Investigación, Desarrollo e Innovación (I+D+i) en el ámbito local, entre los que se incluirán iniciativas encaminadas a la generación de nuevos conocimientos, aquellos que planteen nuevas aplicaciones de conocimientos ya existentes o la realización de estudios y consultorías relacionados con la innovación de sus procesos de interoperabilidad entre administraciones.

El PP denuncia que las obras de la carretera de La Cabra afectan a una planta protegida y a una cueva

EFE. Granada

► El grupo del PP en la Diputación de Granada denunció ayer que un estudio medioambiental, realizado por dicha institución, demuestra que las obras que se están ejecutando en la carretera de La Cabra afectan a una especie de planta protegida por la Junta y a una cueva que tiene "gran valor espeleológico".

El portavoz de los populares, Antonio Granados, criticó que el informe se haya publicado en el Boletín Oficial de la Provincia (BOP), "un año después" del comienzo de los trabajos y "con posterioridad" a la aprobación de la licitación de la segunda fase para el acondicionamiento de dicha carretera, la A-4050, que conecta la A-44 con la costa a la altura de Almúñécar.

Granados recordó que el 4 de agosto del año pasado el entonces presidente en funciones de la Diputación, Gabriel Cañavate, y el delegado del Gobierno de la Junta en funciones, Gerardo Sánchez -responsable provincial de Medio Ambiente-, anunciaron la inversión y adjudicación de unas obras que, a su juicio, "no reúnen las condiciones para ser declaradas de emergencia".

Entre las irregularidades medioambientales, el estudio señala que se está dañando la planta 'Arenaria de la Guardia', una especie protegida de la que ya se han eliminado "unos 750 taxones", y se está perjudicando la Cueva Blanca, ubicada en el kilómetro 10 de dicha carretera y de la que "ya se ha taponado prácticamente toda la entrada y, si no se desvían las obras, se per-

derá más de la mitad de su superficie", explicó Granados.

Por su lado, la Diputación de Granada y la Delegación provincial de Medio Ambiente de la Junta precisaron ayer que el informe medioambiental presentado por el PP "amplía uno previo al inicio de las actuaciones".

El vicepresidente de la Diputación provincial, Gabriel Cañavate, explicó que el 4 de agosto de 2005, antes de comenzar las obras, se remitió a la Junta un informe ambiental, que fue publicado en el Boletín Oficial de la Provincia (BOP) el 12 de agosto, tras lo que se debatió en el pleno de esta institución.

INFRAESTRUCTURAS

La obra en la carretera de La Cebra causa daños ecológicos, según el PP

Sostiene el PP que la falta de un estudio previo ha taponado la gruta de Cueva Blanca y provocado la tala de ejemplares de una planta protegida

G. S. M. / EFE

■ GRANADA El portavoz del Partido Popular en la Diputación de Granada, Antonio Granados, denunció ayer que el informe de impacto ambiental elaborado por la institución sobre las obras de la Carretera de la Cebra demuestra que se están cometiendo graves "delitos medioambientales", que incluyen la tala de varios ejemplares de *Arenaria de la Guardia*, una especie vegetal protegida por la Junta de Andalucía, la "invasión" de monte público y el taponamiento parcial de la entrada de la Cueva Blanca, una gruta "de gran valor espeleológico", situada en el kilómetro 10 de la vía.

Granados, que recordó que el informe, en lugar de publicarse previamente el inicio de las obras de la A-4050, el 4 de agosto de 2005, fue publicado el pasado 28 de julio, con casi un año de retraso, hizo responsable de estos "verdaderos atentados contra la naturaleza" al vicepresidente primero de la Diputación provincial, Gabriel Cañavate, que fue quien anunció la inversión y adjudicación de los trabajos mientras el presidente, Antonio Martínez Caler, estaba de vacaciones.

Por ello, el grupo popular de la Diputación pidió a Caler que destituya a Cañavate por su "mala política en materia medioambien-

tal" y "por empezar la casa por el tejado cuando el presidente no estaba".

Además, Granados anunció que en el próximo Consejo de Dirección del PP se estudiará la posibilidad de llevar a la Fiscalía la gestión medioambiental de la Diputación en la Carretera de La Cebra y

RESPUESTA

La Diputación admite que, antes de iniciar las obras, había "ciertas condiciones" ambientales desconocidas

de solicitar la comparecencia de los responsables de las consejerías de Obras Públicas y Medio Ambiente de la Junta de Andalucía.

Por su parte, tanto el vicepresidente de la Diputación como el de-

legado de Medio Ambiente, Gerardo Sánchez, aseguraron que el informe de impacto medioambiental amplía uno previo al inicio de las actuaciones de ampliación de la calzada. "El PP miente cuando dice que no existía informe previo al inicio de las obras, ya que éste se presentó de urgencia ante la necesidad de acondicionar la carretera por el peligro que existía", explicó Cañavate.

Según el vicepresidente de la Diputación, las recomendaciones de Medio Ambiente y de las organizaciones ecologistas, se detectó la necesidad de hacer un estudio más amplio que recogiera las medidas necesarias para salvaguardar "ciertas condiciones medioambientales de la zona que se desconocían". Así, Cañavate aseguró que cuando se descubrió la cueva, el responsable cesó de inmediato la actividad en la gruta y en sus inmediaciones.

TRÁFICO

La operación salida deja 5 kilómetros de atascos en la Costa

GRANADA HOY

■ GRANADA La Carretera N-323 registró ayer retenciones de hasta cinco kilómetros a la altura de Motril algunas horas antes de que a las tres de la tarde de la Dirección General de Tráfico (DGT) pusiera en marcha el operativo especial de tráfico para gestionar el puente del 15 de agosto.

Ya por la tarde, la Guardia Civil de Tráfico puso en funcionamiento los carriles adicionales, tanto en la N-323 en Salobreña, donde a última hora de la tarde de ayer apenas se registraban problemas. De hecho, la DGT mantenía el nivel verde en la mayoría del trayecto de acceso al litoral granadino.

La Dirección General de Tráfico espera que se produzcan 8,3 millones de desplazamientos en toda España entre las 15.00 horas de ayer y la medianoche del próximo martes, día 15, pues se unen los del puente festivo de agosto con los del cambio de quincena de las vacaciones estivales.

Según la DGT, las horas más desfavorables para viajar son las comprendidas entre las 16.00 y las 23.00, cuando se esperan "importantes movimientos" de vehículos de todo tipo entre los grandes núcleos urbanos y las principales zonas turísticas.

IMPACTO CONTRA UN AUTOBÚS ENTRE OTURA Y DÍLAR



EN DOS PIEZAS. Estado en que quedó el vehículo de la joven después de impactar con el autobús.

Un coche se parte en dos en un accidente

Fallece un motorista al sufrir un fuerte impacto contra el suelo en una carretera de Pinos Puente

F. TORRES

■ GRANADA Una mujer de 27 años se encuentra hospitalizada en estado grave después de que a mediodía de ayer el vehículo que conducía impactara con un autobús de pasajeros en la carretera GR-NO-5, que une los municipios de Otura y Dílar. La colisión frontolateral con el vehículo de gran tonelaje partió en dos literalmente el vehículo que conducía la mujer, identificada con las iniciales M. R. F. G. P., que tuvo que ser rescatada de entre el amasijo de hierros en que quedó convertido su vehículo, según informaron testigos presen-

ciales del accidente. La joven fue trasladada inmediatamente en estado grave hasta el hospital, donde se le realizaron distintas pruebas. El conductor y los dos únicos pasajeros del autobús que se vio implicado en el accidente resultaron ilesos, según confirmaron desde la Guardia Civil de Tráfico.

Asimismo, el vehículo que conducía la víctima, un Peugeot 306, quedó partido en dos piezas, separadas por varios metros, lo que da una idea de la brutalidad con la que impactó con el vehículo de línea.

Por otro lado, un hombre falleció ayer tras sufrir un accidente

cuando se cayó de la motocicleta con la que circulaba en el Camino de los Alitajes, en el municipio granadino de Pinos Puente, según informaron a *Efe* fuentes del servicio de emergencias sanitarias 061.

El suceso tuvo lugar sobre las 6.00 horas cuando el motorista, del que no se ha facilitado la identidad, perdió el control del vehículo y sufrió un golpe contra el suelo.

Hasta el lugar del siniestro se desplazaron una patrulla de la Guardia Civil de Tráfico de Granada y efectivos del 061 que no pudieron hacer nada por el hom-

bre, que falleció en el acto.

Por otra parte, evolucionó dentro de la gravedad el conductor de un camión que se salió el jueves del puente de la Ronda Sur hacia la carretera de la Sierra y cayó a la A-44, tras perder el control del vehículo. Ayer fueron reparados los desperfectos en el puente.

Como consecuencia del accidente, que ocurrió por causas que aún se desconocen, el hombre de 30 años e identificado como J.J.C. sufrió traumatismo lumbar y policontusiones y fue ingresado con pronóstico reservado en el Hospital de Traumatología.

MOTORISTA ATROPELLADO

La Guardia Civil busca testigos de un accidente en Láchar

GRANADA HOY

■ GRANADA El Grupo de Investigación del Automóvil (GIAT) de la Guardia Civil busca a los pasajeros de un vehículo Mitsubishi Montero que auxiliaron el pasado 6 de agosto al conductor de un ciclomotor que sufrió un accidente en la carretera entre Láchar y Peñuelas, para intentar esclarecer el siniestro, ya que el joven, que se encuentra en buen estado de salud, asegura que le hizo caer otro vehículo que pasaba por allí, algo que deberán atestiguar las personas que trata de localizar la Guardia Civil de Tráfico.

El instituto Armado indicó que se están efectuando labores de búsqueda de estas personas por si su testimonio puede aclarar cómo se accidentó el motorista, y rogó que se pongan en contacto con la GIAT en los teléfonos 958153600 o 958153604, o a través del teléfono 062.

SÓLO LA SUPERA SEVILLA

Granada registró el 15% de todas las llamadas atendidas en el Teléfono del Sida

Granada registró un 15% de las 3.599 llamadas recibidas al teléfono de información sobre el Sida (900 850 100) durante el primer semestre del año en Andalucía, por lo que se sitúa detrás de Sevilla, que aglutinó la mayoría con un 25,5%. Por provincias, lo siguieron, Málaga (13,67%); Cádiz (12%); Córdoba (11,92%); Jaén (8,86%); Huelva (6,88%), y Almería (5%), según informó la Consejería de Salud. Asimismo, destaca que el 36,45% de las llamadas que identificaron el lugar de procedencia tuvieron su origen en otras comunidades autónomas, ya que el teléfono de información del Sida de Andalucía fue el primero que puso en marcha una Administración Sanitaria. Un 63,5% eran llamadas de residentes andaluces. /IDEAL

UNIVERSIDAD

Web en varios idiomas sobre el cáncer

El grupo OncoTerm, formado por investigadores de las Universidades de Granada, Málaga y Valladolid, y por el Hospital Virgen de las Nieves, ha elaborado un sistema de información en internet sobre el cáncer en español, inglés y alemán. La página cuenta con una base de datos con 1.896 conceptos relacionados con esta enfermedad. /IDEAL

OBRAS DE LA CARRETERA DE LA CABRA

Diputación asegura que el informe del PP amplía el estudio previo que hizo la Junta

La Diputación de Granada y la Delegación provincial de Medio Ambiente de la Junta han afirmado que el informe medioambiental presentado por el PP para denunciar las presuntas infracciones cometidas en las obras de la carretera de La Cabra amplía un previo al inicio de dichas actuaciones. Gabriel Cañavate, explicó que el 4 de agosto de 2005, antes de comenzar las obras, se remitió a la Junta un informe ambiental, que fue publicado en el Boletín Oficial de la Provincia (BOP). «El PP miente cuando dice que no existía informe ambiental previo al inicio de las obras, ya que éste se presentó de urgencia ante la necesidad de acondicionar la carretera por el peligro que existía», recordó Cañavate. /IDEAL

¿CUÁNTO GASTAN LOS TURISTAS? FAMILIA MORA RUIZ

Un albergue les proporcionó la cama y el alimento durante tres días. El Bono Turístico les abrió las puertas de toda la ciudad

«Granada nos costó 500 euros»

TEXTO: ROCÍO GONZÁLEZ / GRANADA

CUANDO una familia de cuatro miembros piensa en hacer un viaje, el dinero es el primero que decide el lugar que se puede visitar, si es que se puede visitar alguno. Miguel Ángel Mora y María Eugenia Ruiz se planificaron. Con una cartera repleta de tarjetas familiares y de carnes de alberguista, decidieron venir tres días a Granada con sus dos hijos: María Eugenia, de 19 años, y Luis Ángel, de 14.

Llegaron desde Ciudad Real en su automóvil un viernes por la noche. Se alojaron en la instalación juvenil que tiene la Junta de Andalucía en las cercanías del Camino de Ronda. Ellos pagarían 38 euros por noche y sus hijos, 29. Pero a eso también hay que restarle los respectivos descuentos. Una estancia que les valdría 285 euros a los cuatro. Con el desayuno, el almuerzo y la cena incluidos.

A la mañana siguiente, lo primero que hicieron fue acercarse a la Oficina de Turismo que encontraron más cerca del albergue. Allí le informaron del Bono Turístico, una llave que abre todos los monumentos de la ciudad con un ahorro del 30% en las entradas. No lo pensaron dos veces. Compraron, por 90 euros, los cuatro bonos que, sin saberlo aún, les habían solucionado la

mayor parte de sus gastos. Esa mañana visitaron la Catedral, la Capilla Real y el Corral del Carbón. La Casa de los Tiros era gratuita y también entraron. Llegó la hora del almuerzo, y el Bono Turístico incluía nueve viajes en autobús interurbano, por lo que regresaron al albergue. El menú era 5,50 por persona, que ya estaba incluido en esos 290 euros totales del alojamiento.

La tarde del sábado la dedicaron a seguir estudiando las opciones del Bono Turístico, y visitaron el Monasterio de la Cartuja y el de San Jerónimo. Sólo gastaron 10 euros en una pequeña parada donde se tomaron algún refresco y un helado.

Volvieron al albergue para cenar y pese a que era sábado por la noche, en sus planes no entraba el tomar una copa o asistir a algún espectáculo.

Turismo sobre el bus

El domingo continuó el maratón turístico sin dejar de utilizar el Bono. Se fueron hasta el Parque de las Ciencias, donde la familia sólo pagó 6 euros para ver el planetario. El resto ya estaba incluido.

Por la tarde cogieron el microbús del Albaicín y el Sacromonte, aunque no llegaron a bajarse para pasear por sus calles o acceder a algún mirador. María Eugenia, la

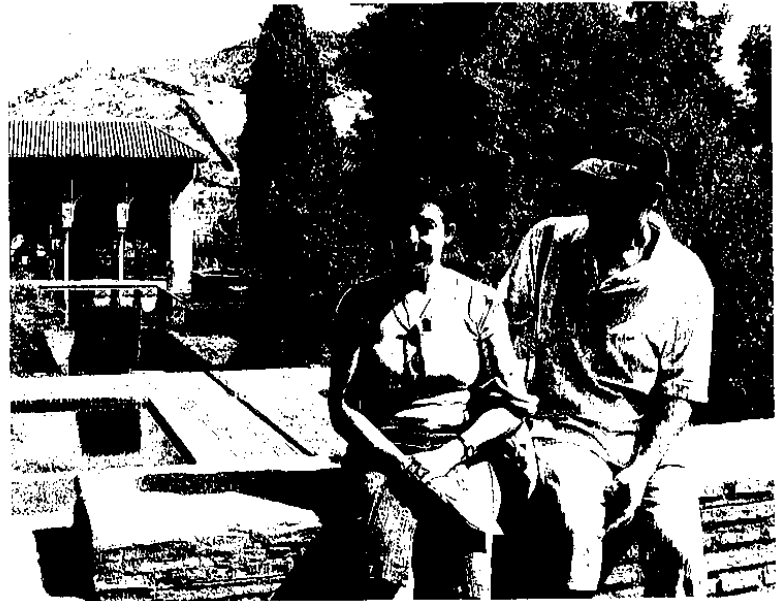

TRES DÍAS DE TURISMO

- ▶ **Alojamiento:** Con desayuno, comida y cena: 285 euros.
- ▶ **Gasolina:** ida y vuelta a Ciudad Real: 60 euros.
- ▶ **Bono Turístico:** 90 euros.
- ▶ **Compras:** 10 euros.
- ▶ **Cafetería o Bares:** 20 euros.
- ▶ **Comida en restaurante:** 45 euros.
- ▶ **Transporte:** Dos autobuses de 9 viajes: 10,90 euros.
- ▶ **Planetario:** 6 euros.
- ▶ **Total:** 527 euros.

cabecera de familia, confiesa el pecado: «Es verdad, nos ha faltado pasear esos barrios».

De hecho, algo cansados estaban ya cuando decidieron seguir haciendo turismo subidos en el Bus Granada CitySightseeing, que lo activaron esa tarde de domingo para ver desde lo alto el Parque García Lorca, la Casa de Manuel de Falla o la Alhambra.

La ventaja fue que este autobús turístico -que se puede utilizar las veces que el turista desee durante las 24 horas siguientes a ser activado- seguía teniendo validez a la mañana siguiente, cuando tenían que subir a ver la Alhambra. María Eugenia mani-



Los Mora Ruiz vieron la Alhambra en su estancia en Granada. /A. C.

festó que la familia al completo se enamoró del monumento: «Es una joya».

Ese mediodía de domingo se concedieron un almuerzo en la ciudad, que no superó los 45 euros. Volvieron al albergue, cargaron sus maletas y emprendieron el camino a casa.

Buena opinión

La familia reconoce que el fin de semana les ha salido como espe-

ran. El aparcamiento en el albergue fue gratuito. Los recuerdos costaron menos de 10 euros. No cogieron ningún taxi. Sólo compraron dos autobuses de nueve viajes, cuando consumieron los que incluía el Bono Turístico. En cañas, cafés y alguna botella de agua no gastaron más de 20 euros los dos días.

Era la segunda vez que la familia Mora Ruiz venía a Granada pero no habían visto tantas cosas en la anterior ocasión. María Eugenia reconoce que hubieran necesitado «un día más de turismo» porque les faltó el Museo Arqueológico. Y reconoce: «Nos ha llamado la atención las obras, pero es una ciudad muy limpia, muy organizada y bien señalizada».

El albergue con comidas y cenas sólo les supuso 285 euros a los cuatro

El Bono Turístico les permitió ver todos los monumentos y usar el transporte

«Granada es una ciudad muy limpia, muy organizada y bien señalizada»

«Nos ha faltado pasear por los barrios del Albaicín y el Sacromonte»

Comarcas

MOTRIL

Disminuyen los vertidos en la Vega pero se disparan en la zona norte

► El sellado del vertedero municipal es la principal causa de este aumento ► Las sanciones de los inspectores de Medio Ambiente pueden oscilar entre los 300 y los 6.000 euros

JOSÉ LUIS MORENO, Motril

► Los vertidos en la ciudad se han reducido, aunque no en todas las zonas por igual. En el caso de la Vega motrileña, la disminución ha sido drástica, si bien en el área norte de la ciudad este tipo de depósitos ilegales han aumentado de una forma más que considerable, según señaló ayer José Larios, uno de los dos inspectores que tiene el área de Medio Ambiente del Ayuntamiento de Motril para evitar estos delitos.

Según Larios, el descenso de los vertidos ilegales en la Vega se ha producido gracias al mayor control que realizan desde el área de Medio Ambiente y a la imposición de algunas sanciones, lo que ha alertado a los propietarios de los terrenos tras la creación de la patrulla verde que vigila las zonas rústicas con este objetivo.

En el caso de la zona norte, el aumento de los vertidos se ha producido por dos cuestiones básicas. El descenso de estos depósitos en la vega, de un lado, y la clausura del vertedero municipal que estaba situado en el entorno de La Nacla. Larios afirmó que los infractores realizan los depósitos por desconocimiento de la existencia del nuevo punto limpio o bien por comodidad.

Por zonas, las que están registrando un mayor aumento del



A pesar de la puesta en marcha del punto limpio, los vertidos incontrolados continúan. • J. L. M.

número de residuos son el Camino del Canal, las Zorreras, el Cerro del Toro e incluso los márgenes del vertedero clausurado; mientras que los escombros que se depositan con mayor frecuencia son los escombros y muebles, mientras que los agrícolas ocupan una de las últimas posiciones.

Larios indicó a La Opinión que cuando los inspectores de Medio Ambiente observan un vertido ilegal tienen dos fórmulas a la hora de intervenir. Si ven a la persona que

comete la infracción, lo obligan a trasladar el vertido hasta el punto limpio ubicado a espaldas del cementerio municipal; mientras que si no lo observan, solicitan al propietario del terreno que investigue quién ha depositado los residuos o que él mismo los traslade hasta el punto limpio, ya que "se convierte en cómplice por permitir que se acumule en la sociedad, según la Ley de Patrimonio Natural".

En cualquiera de los dos supuestos, si no se depositan los vertidos en el punto limpio en un pla-

zo de 15 días como máximo, las sanciones pueden oscilar entre los 300 y los 6.000 euros dependiendo de la gravedad del vertido. En el caso de que sea extrema interviene la Junta de Andalucía, que podrá imponer una multa de hasta 150.000 euros.

Según Larios, "el objetivo no es sancionar sino concienciar y hacer comprender tanto a los infractores como a los propietarios del terreno los perjuicios que para el medio ambiente y la estética tienen los residuos".

Más de 40 personas velarán por la seguridad de los participantes en la feria

J. L. M. Motril

► Más de 40 personas integrarán el dispositivo que el área de Seguridad Ciudadana ha diseñado para velar porque no sucedan incidentes en las distintas iniciativas programadas durante los días de las fiestas patronales, según el responsable de la concejalía, José Carlos López Pérez (ADM).

En la feria de noche, un mínimo de 15 agentes de la Policía Local, 8 voluntarios de Protección Civil y una dotación de seis bomberos y dos camiones proporcionarán seguridad al recinto ferial a la vez que regularán el tráfico para evitar retenciones.

En este sentido, el edil de Seguridad Ciudadana resaltó el buen resultado que han dado las alternativas de acceso y salida a la feria programadas por parte de la Policía Local, que redujeron considerablemente las retenciones por la afluencia de público.

En cuanto a la feria de día, inaugurada ayer por el alcalde, Pedro Álvarez, serán unos nueve policías locales quienes realicen labores de vigilancia.

El PA denuncia el cobro de 90 euros de fianza por hacer barbacoas en la playa

J. L. M. Motril

► El secretario local del Partido Andalucista, Antonio Escámez, denunció ayer que la Entidad Local Autónoma de Carhuna y Calahonda cobra 90 euros de fianza a las personas que quieren realizar una barbacoa en la playa de cualquiera de los dos anejos.

Los andalucistas preguntaron si la mencionada administración tiene competencias para emitir esos permisos y qué requisitos se barajan a la hora de conceder dichas licencias a unos bañistas si y a otros no.

Según el PA, el único organismo competente para dar esos permisos es la delegación provincial de Costas. La formación subrayó que no se pueden cobrar fianzas sobre actividades en territorio marítimo terrestre.

SALOBREÑA

El Consistorio se opone al trazado de las conducciones desde la presa de Rules

J. L. M. Motril

El Ayuntamiento de Salobreña mostró ayer su rechazo al trazado de la conducción que llevará el agua desde la presa de Rules hasta el municipio, con el paso previo por la Estación de Tratamiento de Aguas Pluviales de Molvizar.

La administración local de la Villa lo considera "poco adecuado", ya que, según ésta, interfiere en el desarrollo del anejo de Lobres, tal y como manifestó el propio alcalde de Salobreña, Jesús Avelino Menéndez (PP), en una reunión mantenida con los vecinos de Lobres.

El representante municipal afirmó que durante el pasado mes de abril, y a partir del envío por parte de la Agencia Andaluza del Agua del proyecto de la conducción, el Ayuntamiento de Salobreña envió un oficio a la Consejería de Medio Ambiente en el que manifestó su disconformidad por el trazado de a su paso por Lobres, al discurrir la tubería sobre zonas urbanas consolidadas, así como por la nueva parte de expansión del municipio propuesta por el nuevo Plan General de Ordenación Urbana.

En el mismo oficio, los técnicos municipales argumentaron otra posible solución, consistente en variar

dicho trazado, con el traslado de la tubería que va paralela al río Guadalfeo hasta el puente que une la N-323 y la carretera de acceso a Lobres y Molvizar y a partir de ahí su continuación hasta la ETAP instalada en Los Palmares.

Posteriormente, los técnicos de la Agencia Andaluza del Agua y los del Ayuntamiento mantuvieron una reunión en la que se expuso la problemática generada y las posibles alternativas. La primera de las planteadas por la administración municipal fue desechada por la Junta, al comunicar que no habían obtenido el permiso de la Diputación

que es quien tiene la competencia sobre la carretera de Molvizar.

La otra solución expuesta por el Ayuntamiento era que el trazado de la tubería que va por la zona de servidumbre del río no llegara hasta Lobres y una vez pasada la conocida como "Cueva del Capitán", ascendiera por las nuevas zonas urbanizables contempladas en el documento del PGOU, y se instalaran, bien por la zona de servidumbre de la futura autovía o bien (para no encontrar los mismos problemas que con Diputación) bajo la zona verde que se contempla de forma paralela a la autovía.

Con esta última iniciativa se lograría eliminar el problema de instalar la tubería por el pueblo, al tiempo que se podría prescindir de la apertura de expedientes de expropiación de la superficie, una vez que los terrenos de una zona verde cercana sean municipales.

SUCESOS

Cuatro desconocidos atan y apalean a un vigilante de Diputación

El joven trabajaba de noche en la ciudad deportiva de Armilla cuando los individuos le abordaron para robar en la cafetería del centro

F. TORRES

■ GRANADA Un vigilante de seguridad, empleado por la Diputación de Granada, tuvo que ser hospitalizado en el Hospital Clínico San Cecilio en la madrugada de ayer después de haber sufrido una brutal paliza por parte, supuestamente, de cuatro individuos que intentaron colarse en el recinto deportivo para robar en el interior de la cafetería, según informaron fuentes próximas a la víctima.

ACTUACIÓN

La víctima tuvo que arrastrarse hasta su puesto de vigilancia para dar aviso a los servicios de emergencia

Según el relato de los testigos, los agresores, que están siendo buscados por un equipo de Policía Judicial de la Guardia Civil, ataron de pies y manos al vigilante jurado, identificado con las iniciales A. M. R., de unos 30 años, tras lo cual le propinaron golpes por todo el cuerpo, además de "pisarle el cuello y amenazarlo de muerte", según explicaron ayer compañeros y amigos de la víctima.

Seguidamente, y tras amordazar al vigilante, cuyo cuerpo se encontraba lleno de magulladuras, los desconocidos se dirigie-

EL CASO

De madrugada

Los individuos, cuatro según personas cercanas a la víctima, penetraron de madrugada en el recinto deportivo, momento en que abordaron por sorpresa al vigilante.

Amordazado

Los agresores ataron de pies y manos y amordazaron al vigilante, tras lo que le golpearon durante mucho tiempo.

En la cafetería

La cafetería era el objetivo de los supuestos ladrones, que se proponían desvalijarla. No obstante, cuando saltó la alarma de la misma al intentar acceder al interior, salieron huyendo de las instalaciones.

Investigación

La Policía Judicial de la Guardia Civil ya ha abierto una investigación para aclarar lo ocurrido y tratar de detener a los agresores. Ayer ya estuvieron peritando la zona donde ocurrieron los hechos.

Reclamación

Los trabajadores del centro creen que hay pocos vigilantes.

ron a la cafetería del recinto, supuestamente para saquearla, aunque fue en ese momento cuando saltaron las alarmas de la ciudad deportiva de Armilla, por lo que optaron por darse a la fuga.

Cuando el joven vigilante se quedó sólo, consiguió reptar hasta su puesto de vigilancia, donde pudo avisar a los servicios de emergencia que acudieron para auxiliarle. Fue entonces cuando se le trasladó hasta el Hospital Clínico de San Cecilio, donde ingresó de urgencia. Los médicos le realizaron distintas pruebas para comprobar si tenía lesiones de carácter interno.

Algunos trabajadores del centro deportivo dependiente de la Diputación aseguraron que el centro vive una situación de inseguridad que por la noche es "más grave, porque solamente una persona tiene que enfrentarse a cualquier incidencia como la ocurrida", por lo que solicitaron más vigilantes en el recinto deportivo, que ha sufrido algunos incidentes parecidos en años precedentes.

El equipo de Policía Judicial de la Guardia Civil ha abierto una investigación para intentar detener a los agresores. De hecho, estaba previsto que a última hora de la mañana de ayer se desplazasen hasta el lugar de los hechos, donde tratarían de recoger alguna prueba que les condujese a los autores de la paliza y del intento de robo en el centro deportivo situado en las afueras de Armilla.

En la tarde de ayer, según informaron desde la Guardia Civil, todavía no se había producido ninguna detención relacionada con la agresión.

BREVES



OPERACIÓN ANTITERRORISTA

Los vuelos de las compañías baratas entre Granada y Londres operan con normalidad

■ GRANADA Las compañías operaron ayer con normalidad en el aeropuerto de Granada, donde hay programados cuatro vuelos con origen o destino hacia el Reino Unido. El primero de ellos, con destino a Liverpool, parte esta mañana sin retrasos desde el aeropuerto de Granada, adonde anoche tenía previsto su llegada y posterior salida otro vuelo hacia el aeropuerto londinense de Stansted, según las fuentes.

ACCIDENTE LABORAL

En estado grave tras quemarse en una fábrica de pienso

■ VILLANUEVA MESÍA Un trabajador sufrió ayer quemaduras de primer y segundo grado cuando desempeñaba su labor en una empresa de elaboración de pienso de animales situada en el municipio de Villanueva Mesía. El empleado tuvo que ser trasladado en un helicóptero por el servicio de emergencias 061 al centro hospitalario de Traumatología de Granada, donde ingresó en estado grave.

CRUZ ROJA

El Ayuntamiento aporta 18.000 euros para ayudas al Líbano

■ GRANADA El Ayuntamiento de Granada a través de la Concejalía de Bienestar Social ha atendido la solicitud de Cruz Roja y destinará 18.000 euros para financiar los programas de ayuda que la institución tiene desplegados en la franja fronteriza entre el Líbano e Israel para ayudar a los afectados por el conflicto bélico. La partida forma parte de las ayudas extraordinarias de cooperación.

PADECE UN TRASTORNO MENTAL

El joven polaco que robó un taxi con una cliente dentro se enfrenta a un año de cárcel

Y. HUERTAS

■ GRANADA "¿Se llevó el taxi con la señora dentro?". El juez de Penal 1 de la capital no pudo ayer reprimir su sorpresa ante los hechos que estaba enjuiciando. Formuló esa pregunta a Antonio A., un taxista granadino que fue víctima el pasado 31 de julio de un extraño episodio por el que un joven polaco se enfrenta a un año de prisión.

Antonio A. presenció cómo el acusado se llevaba su vehículo con una cliente dentro mientras él cargaba el maletero con ayuda de su marido. El presunto ladrón era Marcin L.T., de 24 años, a quien el

fiscal consideró ayer autor de un delito de robo con violencia e intimidación, por el que no obstante sólo solicitó una pena de un año de cárcel al tener en cuenta que el chico sufre problemas mentales.

El representante del Ministerio Público también solicitó que Marcin pague una indemnización de 3.000 euros al taxista por el daño moral y físico causado. Y es que, supuestamente, el chico se llevó el taxi -que estaba arrancado y con las llaves puestas- no sin antes propinar un empujón a su dueño, a quien le dañó un diente.

En concreto, Marcin, que no acudió al juicio, padece "un tras-

torno mental encuadrable dentro de un síndrome psicótico que disminuye sus facultades volitivas e intelectivas", una circunstancia que ha sido considerada como una eximente incompleta.

La defensa, por su parte, solicitó que los hechos fueran calificados como un hurto de uso de vehículo, sin violencia ni intimidación. Así, pidió que la pena a imponer no fuese superior a tres meses de prisión o de trabajos en beneficio de la comunidad.

El extranjero ha estado todos estos días internado en el Hospital Psiquiátrico por orden judicial, pues, después de llevarse el taxi,

protagonizó una insólita huida por la ciudad, convencido de que unos supuestos malhechores le seguían para matarle.

A la señora que iba en el taxi, la dejó apearse cerca de la calle San Juan de Dios, tras circular a toda velocidad por la ciudad y en ocasiones en dirección prohibida.

Marcin dejó estacionado el taxi en la Glorieta de Arabial para continuar su huida. De hecho, luego se intentó subir a un camión de basura e irrumpió en una ambulancia repleta de ancianos, donde fue detenido por la Policía Nacional.

Cuando fue puesto a disposición judicial, fue reconocido por el mé-

dico forense, quien determinó en su informe que el joven sufría un trastorno paranoide, con crisis psicóticas.

Ayer, por lo visto, recibió el alta para asistir a la vista oral de su caso, que fue tramitado como juicio rápido. Sin embargo, Marcin no apareció.

El juicio quedó visto para sentencia, en la que el juez deberá determinar si los hechos fueron un robo o un hurto, así como si hubo violencia o no. En su informe final, el fiscal ensalzó que el taxista sufrió "una lesión de envergadura" y tildó la acción del joven de "violenta". Por contra, la defensa de Marcin puso el acento en que éste "no se apoderó en realidad de nada", pues luego dejó el coche estacionado con el equipaje del matrimonio intacto.

Para el taxista, una persona como Marcin "no debería de estar en la calle".

La UGR abrirá bibliotecas 24 horas al día para los exámenes de septiembre

- Los responsables universitarios prolongarán una medida que ya se adoptó con éxito en junio
- Las salas de estudio permanecerán abiertas en horario ininterrumpido desde el 28 de agosto

JORGE PARADINAS. Granada

► La Universidad de Granada (UGR) ha decidido apiadarse de los sufridos estudiantes que peñan durante todo el verano con asignaturas pendientes para el mes de septiembre. Si para muchos alumnos ya resulta ardua la tarea de estudiar durante el curso, más difícil todavía se plantea la situación durante el periodo estival. La tentación durante los meses de más calor vive muy cerca del estudiante en forma de playas, piscinas, viajes con los amigos o fiestas. Por ello, la UGR ha decidido este año abrir parte de sus bibliotecas y salas de estudio durante 24 horas al día, fines de semana incluidos, para que los alumnos puedan escapar de las mencionadas tentaciones y dedicarse exclusivamente a aprovechar la última oportunidad del curso para sacar adelante las materias.

El éxito que tuvo esta iniciativa durante el mes de junio ha animado a los responsables universitarios a repetir la experiencia de cara a las pruebas de septiembre. "Las salas que permanecieron abiertas hace un mes registraron una gran afluencia de estudiantes y algunas de ellas estaban llenas incluso en plena madrugada", explicó el vicerrector de Estudiantes, Rafael Díaz de la Guardia. Los primeros exámenes se desarrollarán el 2 de septiembre, por lo que las salas 24 horas "deberán abrirse a finales de agosto, probablemente el día 28", comentó el vicerrector.

Las bibliotecas e instalaciones que permanecerán abiertas todo el día aún están por definir, aunque Díaz de la Guardia adelantó que "la



Estudiantes en la biblioteca de Biosanitaria, una de las que permanecerá abierta 24 horas al día. • JUAN PALMA

DESCANSO DE DOS HORAS

Las salas de estudio sólo estarán cerradas dos horas al día, de seis a ocho de la mañana. "Es el tiempo necesario para que el servicio de limpieza pueda acondicionar otra vez las salas", explicó el vicerrector de Estudiantes, Rafael Díaz de la Guardia.

biblioteca de Biosanitaria no cerrará y seguramente habrá aulas habilitadas tanto en Derecho como en Ciencias del Trabajo". También se acondicionará una sala en la Escuela Universitaria de Arquitectura Técnica para los alumnos que tengan que preparar dibujos.

La relación de dependencias abiertas, de todas formas, será inferior a la de junio. "Hay que tener en cuenta que son muchos menos los estudiantes que deben presen-

tarse a las pruebas de septiembre", comentó el vicerrector. La cifra de alumnos con alguna asignatura pendiente, en cualquier caso, supera la barrera de los 5.000, por lo que la asistencia a estas bibliotecas de 24 horas está asegurada.

El vicerrector también resaltó el "esfuerzo económico" que realiza la Universidad para abrir estas dependencias durante todo el día, ya que suponen un gasto extra en vigilancia y personal.

Universidad

Datos sobre el cáncer en varios idiomas

► El grupo de investigación OncoTerm, formado por investigadores del hospital Virgen de las Nieves y de las universidades de Granada, Málaga y Valladolid, han elaborado un sistema de información en internet que ofrece datos sobre el cáncer en diferentes idiomas. La 'web' cuenta con una base de datos con 4.033 términos en español, inglés y alemán.

Bienestar Social

Más medios contra el desamparo de menores

► La Consejería de Igualdad y Bienestar Social publicó ayer la Orden que posibilitará la creación en Granada de tres nuevos Equipos de Tratamiento Familiar (ETF), con lo que aumentarán de trece a dieciséis y contarán con un total de 56 profesionales. Los ETF se ocupan de evitar la posibilidad de desamparo de un menor facilitando su reinserción familiar.

Parque de las Ciencias

Espacio informativo sobre las medusas

► El Parque de las Ciencias ha abierto un espacio informativo sobre las medusas en el que el visitante podrá conocer la situación de los celentéreos en el Mediterráneo y cuáles son las playas a las que puede acudir sin riesgo de sufrir picaduras. La iniciativa surge tras la plaga de medusas que ha invadido este verano la costa mediterránea.



Boletín de pedido (no incluye ánforas),
resérvelo en su kiosko habitual. Precio: 35 euros

Ánforas del Mediterráneo

Nombre:

D.N.I.:

Punto de venta de su diario
(donde recogerá su marco):

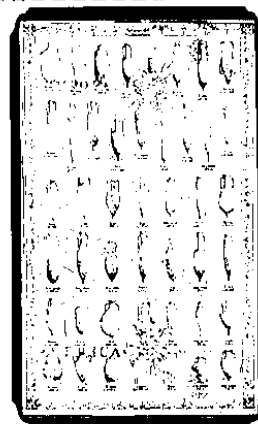

El dueño de las polémicas fincas de Castril apunta un desvío de 9 millones al ex alcalde

Exige a la consejera de Medio Ambiente que justifique el dinero supuestamente invertido

Asegura que la familia del ex edil se ha hecho con 31 fincas a pesar de tener pérdidas

EFE GRANADA

El propietario de tres fincas en Castril Rafael Albar exigió ayer a la consejera de Medio Ambiente, Fuensanta Coves, que justifique los nueve millones de euros supuestamente invertidos en el Parque Natural de Castril, y apuntó a su presunto desvío hacia el patrimonio del ex alcalde del municipio.

En rueda de prensa, Albar insistió a la consejera a explicar por qué

«niega el acceso» a los certificados de justificación de una treintena de proyectos que estaba prevista acometer en el espacio natural con esos nueve millones procedentes de fondos europeos, y le acusó de «haber mentido y traicionado a su propio partido» cuando aseguró en el Parlamento que la Junta tiene dichos certificados.

Retó a Coves a presentarlos, asegurando que, de hacerlo, renunciaría él mismo a la propiedad de

sus tres fincas, pero en el caso de no tenerlos exigió su dimisión, «ahora que aún puede hacerlo tranquilamente».

No existen

Aseguró que, tras haber mantenido una reunión con el director general de fondos europeos, pudo comprobar que esos certificados «no existen», y que los únicos comprobantes con los que cuenta la dirección general son unos firmados de la Consejería en los que se asegura a la Unión Europea que dichos proyectos se efectuarán.

En relación con el destino de los nueve millones, Albar señaló al anterior alcalde del PSOE de Castril, Joaquín Fernández, como «un posible» receptor ilícito de dichos fondos, al haber sido el res-

ponsable, hace años, de la cesión de las fincas a la Junta.

En este sentido, aportó documentación que según él acredita que la familia del ex alcalde se hizo con la titularidad de 31 terrenos en pocos años, «a pesar de que su declaración de la renta era negativa, de que su empresa sufría pérdidas y de que sus hijas estaban becadas y su cuñado, quien se agenció en un mismo día cinco fincas, cobrabá el paro.

Dice que «alguien más» se ha podido beneficiar de los fondos públicos

La provincia es la que más inversión ha recibido por habitante

E. P. GRANADA

El secretario general del PSOE de Granada, Francisco Álvarez de la Chica, valoró ayer que Granada sea la provincia andaluza que mayor inversión por habitante recibió durante 2005 del Gobierno central y de la Junta de Andalucía, según dijo en base a los datos de un estudio de la Cámara de Comercio y Navegación de Málaga.

Así, el dirigente socialista destacó en un comunicado remitido a Europa Press que la provincia de Granada alcanzó el pasado año, con 799,2 euros por habitante, la mayor inversión de los ministerios de Fomento y Medio Ambiente y las consejerías de Obras Públicas y Medio Ambiente de toda la comunidad andaluza, logrando casi doblar la media de Andalucía, situada en 387,7 euros 'per capita', según el citado estudio.

A juicio de Álvarez de la Chica, el PSOE dice la verdad cuando sostiene que la provincia de Granada está recibiendo en esta legislatura la mayor inversión de su historia».

Así, se reafirmó con este estudio que destaca que Granada acaparó una inversión de 502,3 millones de euros del Gobierno central, a través de los ministerios de Fomento y Medio Ambiente. Para el secretario provincial del PSOE este «fuerte impulso inversor» ha permitido que se avance en grandes infraestructuras para la provincia como la autovía a la Costa, la autovía del Mediterráneo y la presa de Rules, «proyectos paralizados por el anterior gobierno del PP», apuntó. «Frente a la permanente condena al olvido en cuanto a grandes infraestructuras que supusieron para Granada los ocho años de ineficacia del PP, el Gobierno socialista está relanzando con grandes inversiones los valores y potencialidades de la provincia», concluyó.

Los precios bajaron un 1,2% en Granada, el doble de la media

Con estos datos, el IPC interanual se eleva en el conjunto de la provincia en un 4,1%, debido sobre todo a los costes de la energía

J. A. B. COLPISA MADRID

El Índice de Precios de Consumo (IPC) bajó en Granada un 1,2% -un 0,8 % en toda Andalucía- durante el pasado mes de julio, el doble de la media nacional y cuatro décimas más que la andaluza, según los datos facilitados ayer por el Instituto Nacional de Estadística (INE). Con este dato, los precios han subido en Granada en lo que va de año un 1,2%, mientras que la tasa interanual -últimos doce meses- se elevó hasta el 4,1%.

La inflación en España bajó seis décimas en julio, su caída más importante de los últimos doce meses, pese a lo cual repuntó una décima en tasa interanual y se situó en el 4%, cota que alcanza

por cuarta vez en lo que va de año. En esta tesitura, que el Gobierno achaca sobre todo al encarecimiento del petróleo y a otros «aspectos coyunturales», desde el Ministerio de Economía se renunció ayer a cumplir el objetivo de que el índice de precios de consumo (IPC) suba en 2006 sólo un 3%, mientras el PP y CC OO le acusaron de «autocomplacencia» y UGT apuntó que sus medidas en este campo han resultado «insuficientes».

Según las cuentas que hace el Ejecutivo, más de la mitad (56%) de la subida de precios acumulada desde enero (un 1,7%, dos décimas más que hace un año) se debió al fuerte repunte del precio de la energía, que se incrementó un 33% durante ese período.

EVOLUCIÓN DEL IPC EN EL MES DE JULIO DE 2006

EN GRANADA

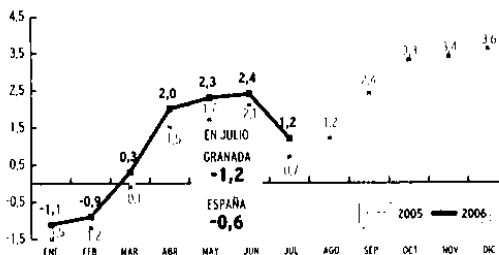

VARIACIÓN INTERANUAL EN GRANADA

MES	2005 (%)	2006 (%)
JULIO	1,5	2,8
AGOSTO	2,0	2,9
SEPTIEMBRE	2,5	3,5
OCTUBRE	3,0	3,5
NOVIEMBRE	3,5	3,5
DICIEMBRE	4,0	3,6
ENERO	4,0	4,1
FEBRERO	4,0	3,9
MARZO	4,0	4,0
ABRIL	4,0	4,1
MAYO	4,0	4,2
JUNIO	4,0	3,9
JULIO	4,0	4,1

SOBRE EL MES ANTERIOR

CATEGORÍA	ESPAÑA (%)	ANDALUCÍA (%)	GRANADA (%)
Alimentos y bebidas no alcohólicas	0,4	0,4	0,6
Bebidas alcohólicas y tabaco	0,0	0,0	0,2
Vestido y calzados	-11,0	-12,2	-14,1
Vivienda	0,3	0,2	0,2
Menaje	-0,6	-0,9	-0,2
Medicina	0,2	0,2	0,1
Transporte	0,8	0,9	0,6
Comunicaciones	-0,2	-0,2	-0,2
Ocio y cultura	1,2	0,8	0,7
Enseñanza	0,1	0,2	0,0
Hoteles, cafés y restaurantes	0,9	0,8	0,6
Otros	0,0	0,0	0,3

FUENTE: INSTITUTO NACIONAL DE ESTADÍSTICA

INFOGRAFÍA: IDEAL

LA FUERZA DEL SINO

GRANADA LEGENDARIA (V)

La primera gran comarca de Granada en esta provincia de leyenda es la comprendida por la capital y lo que en un futuro configurará su Área Metropolitana. Treinta y cuatro municipios en conjunto con una población aproximada a las dos terceras partes de la total provincial. Junto a esta, la provincia tiene otras comarcas que, al margen de las eventuales líneas fronterizas trazadas por las administraciones, tienen una fuerte personalidad forjada por su historia, economía y, ante otras, por la geografía: las tierras de

Alhama-Loja, Guadix y Marqués del Zenete, Los Montes, Valle de Lecrín-Alpujarra, Baza-Hués-car y la Costa Tropical. Se corresponden en el ámbito de la administración de Justicia con los partidos judiciales de Granada, Loja, Guadix, Órgiva, Baza y Motril. Todos menos la comarca de los Montes, que reparte su jurisdicción entre Granada y Guadix.

A pesar de su desesperante lentitud, la Aglomeración Urbana de Granada se encuentra en pleno proceso de construcción y búsqueda de identidad. Su denominador común es el rápido creci-

miento y desarrollo urbanístico, que acarrea tensiones y problemas no deseados, ni siempre bien resueltos. Patética la posición de los partidos políticos: si el desmadre se produce en un municipio tuyo, 'delenda est'; si es en uno de mi competencia, no existe tal desmadre. Pura hipocresía. Ambivalente hipocresía: PSOE versus PP. El ciclo integral del agua, la preservación de las vegas, el mantenimiento de los cultivos tradicionales, la apertura de focos de atracción turística de carácter local, la creación de áreas de equipamientos terciarios, principal-

mente para actividades comerciales, industriales y de ocio y, sobre todos, el transporte, constituyen el foco de permanente ocupación de instituciones y ciudadanos. Mancomunar ideas y esfuerzos, una sabia y saludable idea.

Las Tierras de Alhama-Temple, nombre éste que toma de la Orden de los Templarios, y de Loja, situadas al sureste de la provincia lindando con la de Málaga, es una comarca muy árida en general, que contrasta con parajes de singular belleza en los alrededores de Loja, donde existen numerosas

fuentes y manantiales de agua. Pérez del Álamo, ib Al Jatib, Narváez, son algunos de sus hijos. Historia, paisaje, tradición y monumentalidad hacen de Alhama, con sus baños árabes y afamado Tajo sobre el río de su mismo nombre, lugar singular para el turismo y el descanso. Los terremotos denominados 'de Andalucía' en 1884 y la epidemia de cólera del siguiente año mermaron en casi la mitad la población de la comarca. ¡Qué gran placer produce dejarnos llevar por los caminos de nuestra brillante y sufrida historia! Inténtelo.

ANTONIO MORA



Vivir el Verano

Festival de Música y Danzas Populares

Cita de grupos folclóricos de varios países

El Festival Internacional de Música y Danzas Populares de Baza que hoy se inicia contará por primera vez en sus 21 años de existencia con la participación de un grupo folclórico procedente de China. Se trata del grupo de la Academia de las Artes de Mianyang que nunca antes ha actuado en España. Junto al grupo chino, hoy participarán grupos de Portugal, Vigo y Paraguay, junto a los organizadores del certamen, el Grupo Municipal de Coros y

Danzas de Baza. Mañana domingo, el turno será para grupos de Murcia, Polonia y el de la academia de las artes de Mianyang. También y como es habitual el grupo bastetano completará el cartel de grupos en la segunda y última jornada del festival. Una vez más el lugar elegido es el parque de la Constitución, donde hoy se ultimán todos los detalles y ensayos para que todo salga según el guión previsto por el director del festival, Diego Alonso. La deco-

ración del escenario ha sido diseñada por Eduardo Martínez y Juan Jesús Muñoz. Diego Alonso destacó ayer la ilusión renovada con la que afrontan el festival y con la autoestima por las nubes después de participar en uno de los más importantes festivales de Europa en la ciudad francesa de Martigues. El grupo bastetano fue el único representante español, consiguiendo posiblemente el mayor de sus éxitos a lo largo de su dilatada trayectoria. J. J. UTRERA



Grupo de coros y danzas de Baza. J. J. UTRERA



RECONOCIMIENTO. Veinticinco educadores scouts recibieron la Cruz de la Orden civil de Alfonso X El Sabio en el Ministerio de Educación. / IDEAL

Nuevos tiempos, nuevos campamentos

A partir de los años sesenta se fueron organizando grupos scouts

A. A. L. GRANADA

Los campamentos de verano eran forzosamente realizados en lugares cercanos a las poblaciones de los grupos, por ejemplo en Granada en el pantano del Cubillas en unas instalaciones que tenían los Salesianos. No pocas veces los inspectores levantaron los campamentos scouts con las más variadas excusas y la imposición de multas.

Pero los scouts, que eran y son escuela de democracia y ciudadanía en la naturaleza, siguieron avanzando hasta nuestros días. Más de setenta y cinco mil miembros de la Federación de Escultismo en España-FEE (ASDE y MSC) participan este verano en unos ochocientos campamentos que fomentan la responsabilidad, la libertad, la aventura, la diversión, los temas sociales y medioambientales, el diálogo, el sentido crítico, la práctica de la vida común y el servicio a los demás.

Espacios naturales

Los once grupos scouts de ASDE-Scouts de Andalucía en Granada han partido hacia los espacios naturales más diversos de nuestro país como el 245 en El Payo (Salamanca) o incluso los mayores del 492 hacia Honduras con proyectos sociales. Se incluyen también lugares de nuestra provincia como el Cortijo Florencia en Huétor Santillán, La Aleucia y el Robledal en Alhama, los Frailes en Baza o Huescar. Sitios, cada vez más escasos desgraciadamente, que también son utilizados por grupos scouts de otras provincias andaluzas.

Se da la circunstancia de que

para muchas empresas del sector ocio y multiaventura los campamentos de verano son cada vez una parte más sustancial de su negocio.

Las ofertas son muy variadas con diversas especializaciones como con niños afectados por trastornos de conducta asociada a déficit de atención con o sin hiperactividad, para diabéticos, campamentos interculturales, de idiomas o colonias urbanas en capitales o pueblos.

Preparación

Esta especialización es muchas veces compartida por los scouts. Todo esto no podría realizarse sin la adecuada preparación de los educadores-monitores scouts, voluntarios y altruistas, que se forman en las escuelas de tiempo libre y animación sociocultural 'Insignia de Madera', u otras denominaciones, reconocidas por las distintas administraciones autonómicas, no sólo en temas de actividades, sino de prevención de riesgos y un largo etcétera, obteniendo así la capacitación y titulaciones requeridas.

Este verano ASIDE celebrará a finales de agosto su Escuela de Verano en la provincia de Cádiz con curso intensivos y de formadores. Como dijo Baden-Powell: «Solo en un campamento se puede aprender realmente a estudiar la naturaleza en la forma adecuada, ya que allí uno se encuentra cara a cara con ella durante todas las horas del soleado y bullicioso día y de la estrellaada y serena noche, consigo mismo y con los demás».

MÁS INFORMACIÓN

<http://www.asde.es> www.asde.es y en <http://scoutsandalucia.org>

1914. Tienda de campaña construida con hierbas y matas por los scouts granadinos. IDEAL



Portada de la revista 'Scouts'-ASDE. IDEAL



1924. Acampada de los scouts en Fuente Grande (Alfacar). IDEAL

nas que tenían a sus hijos en los Exploradores hicieron que todos los veranos el Gobierno Civil, el Ayuntamiento y diversas instituciones y personalidades granadinas aportaran ayudas económicas, siempre escasas, para el campamento de verano de la Alfaguara que era el que reunía más jóvenes granadinos.

En el libro de actas de 1920 de los Exploradores de Granada se recoge que la recaudación de ayudas ese año ascendió a 805 pesetas y los muchachos y sus familias aportaron 265 pesetas. Como los gastos totales del campamento fueron de 1.041 pesetas, quedó en la caja de los Exploradores un total de 29 pesetas.

50.000 scouts celebrarán en 2007 en Reino Unido su acampada mundial

En 1922 las cuentas no fueron tan bien y hubo una deuda de productos de alimentación con un comerciante de Alfacar que tuvo que ser saldada con la venta del carro y guarniciones de los Exploradores, con gran pesar por parte de los mismos.

Otros años los miembros del Consejo, encabezados por López Dóriga, Gonzales Gaspa, López Mateos, Hortal, etcétera tuvieron que aportar el dinero necesario de su bolsillo y pedir a las amistades.

Así hasta 1926 final de la primera época de los scouts de Granada. En los años treinta, segunda época, las cosas no cambiaron sustancialmente, intensificándose -aunque con menos jóvenes asociados a los Exploradores- las excursiones, las acampadas y la participación en el campamento de Sierra Espuña, hasta julio de 1936.

El día 18 pilló a muchos scouts en todo el país en los campamentos de verano y tuvieron que

regresar a sus casas precipitadamente.

Obligados a enseñar

Tras la Guerra Civil los Exploradores fueron «suspendidos de actividades» durante más de treinta y siete años, hasta comenzada la democracia. Durante los primeros años de 'clandestinidad' numerosos instructores de los Exploradores fueron obligados a enseñar a los mandos oficiales juveniles de la época las técnicas de acampada, organización de campamentos y pedagogía de actividades juveniles, bajo diversos tipos de sanciones. Unos instructores scouts se adaptaron a las nuevas circunstancias, otros se negaron y fueron represaliados.

La mayoría optó por procurarse que su filiación scout pasara desapercibida hasta mejores tiempos, aunque no dejaron de verse con añoranza y esperanza en fechas cercanas a San Jorge, el patrón mundial de los scouts.

ATLETISMO CAMPEONATO DE EUROPA

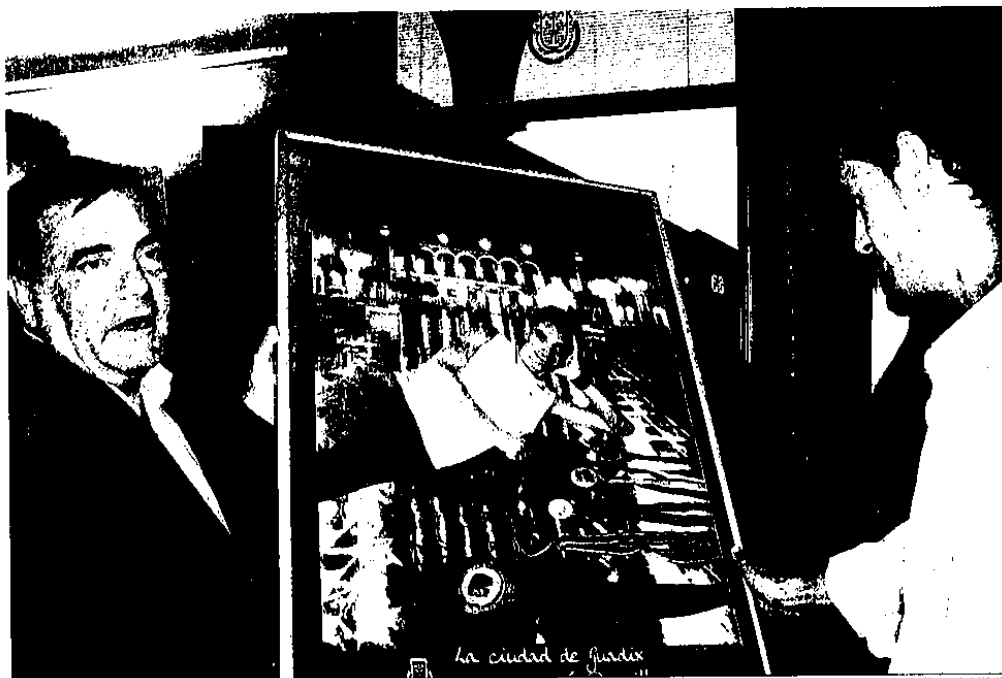

RECONOCIMIENTO. El alcalde de Guadix, Antonio Avilés, entrega a Paquillo Fernández un cuadro conmemorativo de sus éxitos.

Nace el 'Paquillismo'

El marchador accitano recibe el homenaje de Guadix, una localidad que vive con intensidad la marcha atlética a golpe de medalla

BÁRBARA ALCALDE

■ **GUADIX.** En la ciudad natal del campeón de Europa de 20 kilómetros marcha ha nacido un nuevo movimiento fanático, el "Paquillismo", entendido como un "fenómeno que sirve para designar a miles de chavales que planean en un futuro ser como Paquillo", un joven de Guadix que decidió iniciarse en esto de la marcha de la mano de Manolo Alcalde con tan sólo 10 años y que hoy se ha convertido en un todo un mito del atletismo.

Más de dos mil personas abarrotaron ayer la accitana plaza de las Palomas para aplaudir a Paquillo, entre ellas un gran número de niños y niñas que papel y boli en mano buscaban un autógrafe al campeón y algo de información para apuntarse a practicar deporte con él. El atleta del Agrupado ha creado escuela en Guadix y, como no podía ser menos, en primera fila esperaban expectantes medio centenar de atletas de la Juventud Atlética, los que comparten horas y horas de entrenamiento con el campeón, que ayer se mostraron ilusionados y algo nerviosos. "Aunque esté con nosotros cada día trabajando a pie de pista, aquí te das cuenta de lo importante que es Paquillo y de la suerte que tenemos de trabajar con él", comentaba la madre de un pequeño marchador.

Pasaban varios minutos de las nueve de la noche cuando el campeón europeo irrumpió en la plaza de las Palomas en un sidecar entre aplausos de sus paisanos, que no se perdieron la oportunidad de felicitar al hombre que tres días antes les había hecho vibrar frente al



EXPECTACIÓN. Miles de accitanos se congregan para aclamar a su idolo.

AFICIÓN
"A este paso, tendrán que incluir en el programa de fiestas la medalla de Paquillo, el único que no nos falla cada año"

televisor. Las primeras palabras recién apacado del vehículo fueron para Guadix y los accitanos "que están haciendo historia junto a mí en este año tan dulce que estoy viviendo", explicó el atleta.

Paquillo Fernández entró en las dependencias municipales entre miles de aplausos por sexta vez en

toda su carrera, quinta consecutiva. Desde que empezó a ganar medallas sin tregua en 2002, el homenaje de sus paisanos es una cita obligada en agosto. "A este paso tendrán que incluir en el programa de fiestas de la localidad la medalla de Paquillo, el único que no nos falla cada año", comentaban los allí presentes.

Desde el balcón municipal, el alcalde accitano, Antonio Avilés destacó la calidad humana del campeón. "que ha demostrado ser una gran persona acordándose de los que le rodean y de Guadix", una ciudad que contará en un futuro próximo con el Centro de Tecnificación Andaluz de

Marcha Manuel Alcalde, creado, según declaró Avilés "gracias a su éxito y al de su anterior entrenador, el también accitano Manuel Alcalde".

"Esta medalla va por todos vosotros, porque siento vuestro apoyo en cada carrera", dijo Paquillo, que como buen embajador deportivo llevó una vez más a lo más alto el nombre de Guadix, "una ciudad de la que siempre me acuerdo porque yo nací aquí, una ciudad que está haciendo historia, porque Guadix es grande". El himno de Paquito Chocolatero, que en Guadix tiene nombre propio, y una traca de cohetes cerraron la gran fiesta accitana.

LAS FINALES DE AYER

POS. ATLETA	MARCA
1 Jukka Keskisalo (FIN)	8:24.89
2 José Luis Blanco (ESP)	8:26.22
3 Bouabdellah Tahri (FRA)	8:27.15
4 Mustafa Mohamed (SUE)	8:27.79
5 A. Jiménez Pentinel (ESP)	8:28.78
6 Radoslaw Poplawski (POL)	8:29.33
7 Günther Weidlinger (AUT)	8:29.54
8 César Pérez (ESP)	8:30.40

POS. ATLETA	MARCA
1 Hellebaut, Tia (BEL)	2:03
2 Yeneva, Venelina (BUL)	2:03
3 Bergqvist, Kajsa (SUE)	2:01
4 Vlasic, Blanka (CRO)	2:01
5 Slesarenko, Yelena (RUS)	1:99
6 Myhalchenko, Iryna (UCR)	1:95
7 Savchenko, Yekaterina (RUS)	1:95
9 Beitia, Ruth (ESP)	1:92

POS. ATLETA	MARCA
1 Kallur, Susanna (SUE)	12:59
2 O'Rourke, Derval (IRL)	12:72
3 Bolm, Kirsten (ALE)	12:72
4 Alazie, Glory	12:86
5 Trywińska, Aurelia (POL)	12:90
6 Antonova, Aleksandra (RUS)	12:93
7 Kallur, Jenny (SUE)	12:94
8 Lamalle, Adrianna (FRA)	12:99



POS. ATLETA	MARCA
1 Gevaert, Kim (BEL)	22:68
2 Gushchina, Yuliya (RUS)	22:93
3 Rusakova, Natalya (RUS)	23:09
4 Bejnart, Monika (POL)	23:28
5 Félix, Sylviane (FRA)	23:45
6 Kondratyeva, Yekaterina (RUS)	23:58
7 Chebanu, Olena (UCR)	23:63
8 Motosanu, Angela (RUM)	23:66

POS. ATLETA	MARCA
1 Roman Setzle (RCH)	8:526
2 Attila Zsivoczky (HUN)	8:356
3 Aleksey Dradov (RUS)	8:350
4 Aleksandr Pogorelov (RUS)	8:245
5 Pascal Behrenbruch (ALE)	8:209
6 Aliaksandr Parkhomenko (BLR)	8:136
7 Stelian Drews (ALE)	8:105
8 Romain Barras (FRA)	8:093

LA JORNADA DE HOY

HORA	PRUEBA
10.30	Jabalina (m) clasificación
12.10	Maratón (m), FINAL
13.35	Peso, (m), FINAL
14.35	Jabalina, (m), clasificación
15.00	Pértiga (m), FINAL
15.05	4x100 (m), semifinales
15.30	4x100 (h), semifinales
15.50	Triples salto (h), FINAL
15.55	110 m. vallas (h), semifinales
16.15	3.000 obstáculos (m), FINAL
16.30	Disco (h), FINAL
16.35	4x100 (m), semifinales
16.55	4x100 (h), semifinales
17.15	5.000 m. (m), FINAL
17.40	110 m. vallas (h), FINAL

Area metropolitana

MARACENA

CC OO acusa al alcalde de "despido injustificado" de afiliados sindicales

- Los empleados afectados, interinos, optaron a una de las siete plazas de funcionario que convocó el Consistorio
- Tras la primera fase, el Ayuntamiento retiró las bases y abrió un nuevo concurso con sólo cuatro plazas fijas

E. D. C. Granada

► En el Ayuntamiento de Maracena vuelven a estar revueltas las aguas en materia laboral. En esta ocasión ha sido Comisiones Obreras (CC OO), que denunció ayer el "despido injustificado" de tres empleados municipales, interinos desde hace seis años y afiliados al sindicato, argumento que empleó el secretario provincial de CC OO, Rafael Roldán, para asegurar que se trata de una "persecución sindical". El único delito que han cometido estos empleados es pertenecer al sindicato.

Roldán pidió al regidor que acceda a dialogar, "porque con la actitud que mantiene ahora no se puede avanzar", e incluso amenazó con denunciar el caso ante los tribunales si no se llega a un acuerdo, en el que CC OO propone que se abra una bolsa de trabajo y que el Ayuntamiento "respete el plan de estabilización laboral pactado".

El responsable sindical explicó que el Ayuntamiento sacó a concurso, hace seis meses, siete plazas de funcionario de carrera, a las que optarían los empleados interinos.

Sin embargo, después de la primera fase del concurso, el Consistorio decidió romper "unilateralmente" el proceso de oposición y convocó uno nuevo, en esta ocasión con sólo tres plazas

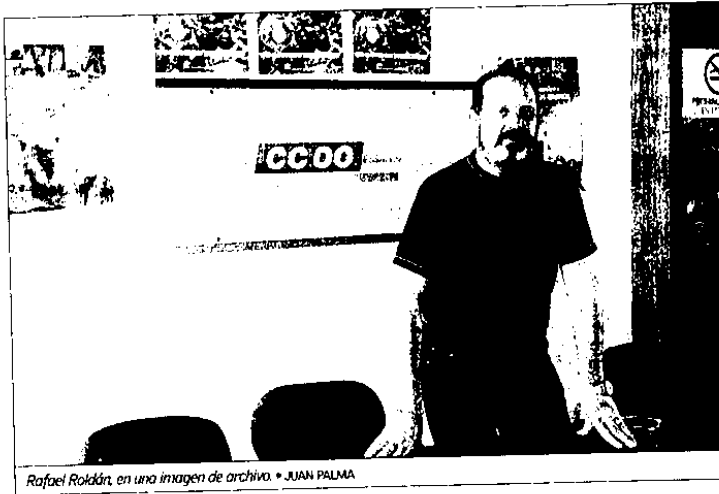

Rafael Roldán, en una imagen de archivo. • JUAN PALMA

fijas, mientras que las demás serían cubiertas, de nuevo, con personal interino.

Ante esta situación, los tres trabajadores afectados que no lograron la plaza en el concurso oposición, a pesar de que dos de ellos aprobaron y quedaron en los puestos cuarto y quinto, no se presentaron a la interinidad porque, según afirmó una de las empleadas, María José Carrera, el siguiente paso era una entre-

vista personal, "un filtro", según Carrera, quien opinó que de haber accedido a hacer la entrevista, "habríamos caído en el montaje preparado", precisó.

Desde el sindicato, que además impugnó el concurso, aseguraron que se trata de una "maniobra" del alcalde de Maracena, al que Roldán instó a que "deje de decir tonterías", porque está generando una "situación de nerviosismo que perjudicará al municipio".

Para Comisiones Obreras, el hecho de que los trabajadores despedidos no se hayan presentado significa que han sido "expulsados de forma injusta e ilegal" del Consistorio maraceno, pese a contar con más de seis años de experiencia.

Así, el sindicato exigió que se readmita a los tres afectados y que se restituyan todos sus derechos, "en lugar de favorecer a determinadas personas que ahora ocupan esos puestos".

CENES DE LA VEGA

Propietarios de restaurantes piden alejar de las terrazas los contenedores

L. O. Granada

► Los propietarios de los restaurantes y bares de Cenes de la Vega han pedido al Ayuntamiento que cambie la ubicación de los contenedores de basura con el fin de que no molesten a los clientes que ahora en verano utilizan las terrazas de estos establecimientos.

Así, el grupo municipal del PP también anunció ayer su intención de presentar una moción al equipo de gobierno que someta a debate en el próximo pleno "sin arbitrariedad y contando con los afectados la reubicación de los embellecedores y contenedores, en la parte trasera de los negocios o bien que se habilite un habitáculo especial fuera de la vista de los clientes, a fin de que no supongan un obstáculo para los vecinos".

El presidente local del PP, Fernando Palacios, explicó que su partido se ha hecho eco de las numerosas quejas de los ciudadanos por la "forma indiscriminada" con la que se están colocando unos "mastodónticos embellecedores de piedra artificial para esconder los cubos".

Palacios afirmó que las demandas de los ciudadanos por los problemas que ocasionan estos "mamotretos" exige una respuesta eficaz del Consistorio, para colocarlos en zonas "más adecuadas y así evitar que entorpezcan el tráfico o la circulación de los peatones y que no supongan un foco de infecciones".

OTURA

El PP denuncia los "continuos" cortes de agua y exige al alcalde que tome medidas

L. O. Granada

► El grupo municipal del PP en el Ayuntamiento de Otura denunció ayer en un comunicado las continuas restricciones de agua que sufre la localidad y que según los populares, se deberían haber solucionado, "tal y como prometió el alcalde, Francisco Chaves (PSOE), en el pleno del pasado día 20 de julio, en el que prometió que terminaría con los cortes de agua en siete u ocho días".

El presidente del partido en el municipio, Ignacio Fernández, exigió responsabilidades a

Chaves a quien, además, criticó por su "pésima gestión" en materia de aguas dentro del Ayuntamiento otureño.

Los populares aseguraron que al contrario de lo que prometió el regidor, "las restricciones durante la noche se prolongan cada día más, provocando infinidad de problemas a los vecinos".

Fernández manifestó, además, su preocupación sobre todo ante las altas temperaturas previstas para todo el verano, y calificó de "vergonzosa" la actuación del socialista que "también ha dado la espalda a los ve-

cinis de las urbanizaciones que en numerosas ocasiones le han pedido ayuda para solventar los problemas de abastecimiento".

El PP hizo referencia concretamente al caso del residencial Montecarlo, ubicado junto al casco urbano, "que hace escasos días se encontraba en una situación crítica, sin apenas agua, debido al mal funcionamiento de los pozos".

Según afirmó Ignacio Fernández, "ante la gravedad de la situación, la directiva de la urbanización solicitó ayuda al Consistorio, que hizo caso omiso a la petición, argumentando que

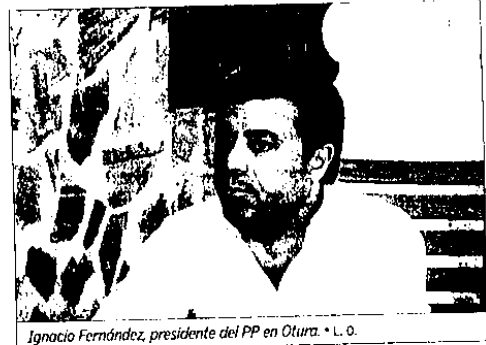

Ignacio Fernández, presidente del PP en Otura. • L. O.

se trata de un problema de la urbanización y que lo solucionen como puedan".

El Partido Popular aclaró que "ante un panorama como éste, es nuestra obligación denunciar

la actitud del alcalde y de su equipo de gobierno, que permanecen impasibles a pesar de la precaria situación a la que están siendo sometidos todos los vecinos del municipio".

POLÍTICA

Izquierda. El caso del Centro Nevada ha unido las estrategias de PP e IU contra el PSOE, que respondió denunciando un posible fraude al antiguo PER por parte de la coalición de izquierdas, aliado de los socialistas en varios municipios

Las tensas relaciones de unos socios inevitables

EL ANÁLISIS
I. Wilhelmi

■ GRANADA. Septiembre y octubre son los meses que, en público o privado, se marcan la mayoría de los partidos para comenzar la precampaña para las próximas elecciones municipales. Sin embargo, la maquinaria interna de los partidos hace meses que no piensa en otra cosa y ello se refleja casi a diario en las relaciones entre los partidos.

Así, a los comunes enfrentamientos entre PP y PSOE, estos días se ha unido un nuevo frente de fricción política, el que han abierto los máximos líderes provinciales del PSOE e IU. Pero al contrario que en el otro caso, los socialistas y la coalición de izquierdas están condenados a entenderse para garantizar la gobernabilidad de muchos municipios de la provincia y, si se diera el caso, en la capital granadina.

En las últimas semanas, los dos partidos de izquierdas se han repartido acusaciones desde el más alto nivel; esta vez no han sido las habituales desavenencias en algunos municipios, aireadas por líderes locales, lo que ha tensionado las relaciones, sino cuestiones de mayor calado esgrimidas por los máximos dirigentes de las formaciones, que han salido a la palestra.

El coordinador provincial de la coa-

lición y parlamentario andaluz por IU, Pedro Vaquero, pidió recientemente que se llevara a la Cámara autonómica el asunto del Centro Comercial Nevada. El complejo fue denunciado ante la Fiscalía del Tribunal Supremo de Justicia de An-

*El PP echa un 'cable' a IU
al asegurar que el PSOE
utiliza el supuesto fraude
del PER para hacer
olvidar el caso Nevada*

dalucía por el PP, lo que propició la apertura de diligencias de investigación penal que, recientemente, han sido prorrogadas para aclarar si las supuestas irregularidades administrativas tienen alcance penal.

Era el PP el que casi todas las semanas hacía al-

gu referencia a este caso, hasta que la semana pasada la coalición de izquierdas se sumó a las dudas legales sobre la tramitación urbanística del macrocentro comercial de Armilla y anunció que llevará la causa al Parlamento andaluz. A cambio, el PP no dudó ayer en echar un inesperado 'cable' a IU al asegurar que la competencia en la que el secretario provincial del PSOE, Francisco Álvarez de la Chica, denunció supuestas irregularidades del nuevo PER en Guadahortuna (gobernado por IU) no era sino "una estrategia oculta" como represalia hacia la formación de izquierdas por haber intervenido en el Caso Nevada.

Álvarez de la Chica había exigido el jueves a su homónimo de la coalición de izquierdas, Pedro Vaquero, la dimisión inmediata de al menos el alcalde de Guadahortuna, Juan Jiménez, y la concejal implicada por cobrar del AEPESA -antiguo PER-, en lo que consideró una "situación intolerable", "extremadamente grave".

El máximo dirigente de los socialistas granadinos aprovechó la ocasión para referirse a la situación que atraviesa la relación entre ambas formaciones políticas, con algunos encuentros y diferencias, y eso que PSOE y la coalición aún mantienen una decena de ayuntamientos cogobernados.

Sin embargo, algunos pactos se han quedado en el camino de

esta legislatura. Pinos Puente, Cogollos de Guadix, Alicún de Ortega, Purullena o Otura son algunos de los municipios en los que los dos partidos de izquierdas han tenido posturas irreconciliables y acabaron rompiendo los

*Con las elecciones cerca,
IU y PSOE están obligados
a marcar ciertas
diferencias para fijar
sus electores*

pactos de gobiernos alcanzados tras las elecciones.

Con todo, el actual clima de enfrentamiento entre las direcciones de PSOE e IU parece que no van a ir más allá de algunos casos o posturas puntuales respecto a ciertos asuntos. Y más, teniendo en cuenta que dentro de unos meses ambos partidos es posible que se vuelvan a necesitar para hacer frente común en muchos ayuntamientos contra el PP.

Entre ellos la estrella de las elecciones municipales, el Consistorio de la capital, donde los socialistas saben que sería un milagro poder gobernar

sin el apoyo de la coalición, visto lo visto en los últimos años. El PSOE, con su recién elegido candidato Javier Torres Vela, e IU, que designará al suyo en la Asamblea Local que deben convocar a final de septiembre o principios de octubre, saben que la cooperación para lograr un gobierno de izquierdas en Granada es inevitable.

Como también conocen la relevancia de mantenerse unidos en otras administraciones importantes como la Diputación Provincial, donde son pocos los asuntos en los que discrepan ambas formaciones políticas, o en los ayuntamientos de Motril, Albolote, Alfacar... De hecho, para IU son pocas las opciones de pactos tras el acuerdo andaluz existente que prohíbe pactar con la derecha, mientras que el PSOE, no olvidará a la coalición mientras la necesite para 'plazas' tan importantes como la capital.

Aunque durante la precampaña y campaña electoral ambas formaciones estén obligadas a marcar diferencias para fijar sus electorados -quizá más IU-, no hay duda de que cuando precisen entenderse tras los comicios, lo harán. En peores se han visto PSOE e IU, sólo hay que recordar la famosa pinza en la Junta entre el 94 y el 96...



► DENUNCIA SOCIALISTA DE UN FRAUDE AL PER EN GUADAHORTUNA

El PP cree que PSOE desvía con el PER la atención del caso Nevada

El parlamentario popular y portavoz de Desarrollo Rural en el Parlamento andaluz, José Torrente, consideró ayer "increíble" que el secretario provincial de los socialistas, Francisco Álvarez de la Chica, "se escandalice" por unas supuestas irregularidades cometidas por IU en el municipio de Guadahortuna "cuando los ayuntamientos so-

cialistas practican la misma estrategia con los trabajadores del antiguo Plan de Empleo Rural (PER) de la provincia de Granada". Según Torrente, las "descabeadas" declaraciones del socialista responden a la denuncia que el coordinador provincial de IU, Pedro Vaquero, hizo días atrás sobre el Centro Comercial Nevada ante los medios de comunica-

ción. "El PSOE ataca el PER como estrategia de trasfondo para dañar a IU, en venganza por haber metido las narices en el Caso Nevada", explicó el parlamentario popular. En su opinión, "el verdadero problema está en que muchos ayuntamientos han de servirse de trucos para hacer frente a competencias que no son propias de los gobiernos locales, por que la Junta de Andalucía da la espalda y olvida a muchos municipios en sus presupuestos anuales", criticó el popular.

► ALIANZAS Y RUPTURAS ENTRE PSOE E IU

COGOBIERNOS

IU y el PSOE mantienen gobiernos conjuntos en nueve municipios de la provincia, entre los que destacan algunos de especial relevancia como Motril o Guadix, otros del Área Metropolitana como Albolote, Alfacar o La Zubia, junto a otros como Vélez de Benaudalla o Chimeñas. Además, la coalición gobierna otra decena de ayuntamientos mientras que el PSOE mantiene mayoría en cien municipios de la provincia.

RUPTURAS

Las rupturas entre el PSOE e IU ascienden a cuatro. Entre ellas, algunas muy dolorosas para la coalición de izquierdas como la de Alicún de Ortega, donde los socialistas prefirieron como socio de gobierno al PP antes que a la coalición. También en Pinos Puente se rompió el cogobierno de partidos de izquierdas, así como en Cogollos de Guadix o Purullena. En Otura, por ejemplo, el PSOE decidió expulsar a IU del gobierno.