

PLAN DE ORGANIZACIÓN DE ARCHIVOS MUNICIPALES

DIPUTACION PROVINCIAL DE GRANADA

ARCHIVO MUNICIPAL DE LÚJAR

FEBRERO – MAYO 2021

AUTORA DEL INFORME:
ANA BELÉN DÍAZ ORTEGA

INTRODUCCIÓN

Lújar es una localidad y municipio español situado en la parte central de la comarca de la Costa Granadina, en la provincia de Granada, comunidad autónoma de Andalucía. A orillas del mar Mediterráneo, este municipio limita con los de Gualchos, Motril, Vélez de Benaudalla, Órgiva y Rubite.



VISTA DE LÚJAR.

El municipio lujeno comprende los núcleos de población de Lújar — capital municipal— y Los Carlos, así como los diseminados de Cambriles, Castillo, Corral de la Fuente de la Higuera, Espinar Alto, Los García, Miró, Las Piedras, Rubiales, Venta El Álamo y La Venta de Lújar, entre otros.



ESCUDO DE LÚJAR.

Está integrado en la comarca de Costa Granadina, situándose a 94 kilómetros por carretera de la capital provincial. El término municipal está atravesado por la autovía A-7 y la carretera nacional N-340 entre los pK 354 y 356. La superficie del municipio es de 36,83 km cuadrados.

El relieve del municipio es predominantemente montañoso, encontrándose el pueblo en la falda de la abrupta Sierra de Lújar perteneciente a la Cordillera Penibética. La altitud oscila entre los 1844 metros (pico Pelaos) y el nivel del mar en la cala de Cambriles. El pueblo se alza a 516 metros sobre el nivel del mar. Así, el norte del territorio se caracteriza por un ascenso brusco hasta las elevadas cumbres de la sierra a más de 1700 metros de altitud. En el sur del territorio el descenso es más progresivo, contando con numerosos barrancos y ramblas que canalizan el deshielo de las montañas.

Según el Instituto Nacional de Estadística de España, en 2019 Lújar contaba con 488 habitantes censados, que se distribuyen de la siguiente manera:

Unidad poblacional Hab.

Lújar 189

Los Carlos 79

diseminados 220

TOTAL 488

El gentilicio es lujеño-lujеña.

LUGARES DE INTERES

Entre su patrimonio está la iglesia del **Santo Cristo de Cabrilla**. Construida entre 1614 y 1618 en estilo mudéjar, presenta tres naves separadas por arcos de medio punto entre pilares, la central más alta y ancha que las laterales, que se cubren con bóvedas de medio cañón. A los pies cuenta con un acceso al coro y una capilla del baptisterio. La capilla mayor presenta planta cuadrada, está cubierta con bóveda vaída y tiene anexa la sacristía. Al exterior, la torre es de planta cuadrada y presenta tres cuerpos.

Sierra de Lújar, es un macizo montañoso situado en el sur de la provincia de Granada (Andalucía, España). Forma parte de los sistemas Béticos en la cordillera Penibética. Limita al norte y al oeste con el río Guadalfeo, al este con la sierra de la Contraviesa y al sur con el mar Mediterráneo. La cota máxima tiene una altitud de 1878 metros sobre el nivel del mar, que se alcanza en el pico de Los Pelaos. Se encuentra subdividida entre los términos municipales de Lújar (de ahí su nombre), Gualchos, Rubite, Torvizcón, Órgiva, Vélez de Benaudalla y Motril.

Una de las particularidades de Lújar es que, siendo un pueblo perteneciente a la comarca de la Alpujarra, ubica en su termino municipal la **Cala de Cambriles**. Dicha cala es de arena fina, mide 680 metros de largo y unos 45 de ancho. Sus aguas son tranquilas, presenta vegetación y urbanizaciones. Es accesible tanto en coche como a pie.



PLAYA CAMBRILES

HISTORIA

Los orígenes del municipio se remontan a la época fenicia. Posteriormente, en la época árabe perteneció a la taha de Órgiva y más tarde al Conde de Santa Coloma. El municipio reúne en sus calles el tradicional carácter medieval, con un entramado urbano y una arquitectura donde se conservan elementos como el tinao, pequeño portal que daba acceso a las viviendas. Como herencia de la etapa árabe, alberga en su territorio varios aljibes rurales, así como un entramado de acequias y albercas que hoy en día siguen siendo elementos fundamentales para el riego de los campos.

Entre 1550 y 1570, la obligada conversión de los mudéjares dio lugar a la huida de un importante número de moriscos al norte de África, quedando la zona despoblada. Con las repoblaciones del siglo XVIII la zona aumentó notablemente su población y su prosperidad económica, donde la viticultura y la minería era la fuente de ingresos fundamental.

ARCHIVO

El archivo de Lújar se encuentra principalmente en el ayuntamiento del municipio. Pero hay parte de él en dependencias cercanas. Mención aparte recibirá la documentación que se encontraba almacenada en una dependencia llamada por el personal “la cárcel” y que ocupaba un hueco en los bajos del edificio que alberga el centro Guadalinfo municipal.

El ayuntamiento se encuentra en un edificio remodelado no hace mucho, en el centro del pueblo y de acceso complicado por la estructura típica alpujarreña del propio municipio. Calles estrechas, un pronunciado desnivel, construcciones con tinaos y vigas de madera y chamizos que aportan encanto al entorno.

La planta baja del edificio consta de una entrada y habitaciones laterales. Una de ellas es la habitación de administración y atención al público. La habitación que queda a la derecha es la destinada al uso del secretario /secretaria y donde hay muebles con documentos a archivar.

MUEBLES EN EL DESPACHO DE LA SECRETARIA.



Atravesándola se entra en otra habitación de dimensiones más reducidas que contiene parte del archivo.



HABITACIÓN DEL FONDO DEL AYUNTAMIENTO.

Otra parte de la documentación a informatizar estaba en una habitación que, formando parte del edificio municipal, tiene su entrada por una calle trasera. En dicha habitación predominaban sobre todo proyectos de arquitectura e ingeniería y documentación sobre urbanismo, aunque hay también documentación económica y del juzgado de paz.



HABITACION DE ATRÁS DEL AYUNTAMIENTO

La documentación archivada en estas dependencias, a parte de la presencia de algún resto de polillas o moscas del papel, se encontraba en buen estado.

El tercer y último gran volumen de información, unas 200 cajas y libros, se encontraba en la demonimada “cárcel”. Un zulo de reducidas dimensiones, cuyas paredes son de tierra, con humedad y evidente presencia de animales e insectos que has hecho estragos en el estado de la documentacion allí almacenada.



SITUACIÓN DE LOS DOCUMENTOS EN EL ZULO.

PLAN DE ORGANIZACION

TRABAJOS PREVIOS

La solicitud de la realización del proyecto viene fundamentada en la jubilación del personal de administración del ayuntamiento hace unos años. Su forma de archivo, adecuada pero personal, hace muy complicado para el personal que trabaja allí actualmente localizar la documentación. Dicho proceso de búsqueda se complica si tenemos en cuenta lo dispersa de su ubicación.

Se solicitó material para poder trabajar y organizar la documentación (cajas de archivo continuo y carpetas para ordenar) siendo aportado sin ningún problema por parte del ayuntamiento.

Los trabajos comenzaron en la habitación del fondo, destinada en principio al almacenamiento de documentación y otros enseres de uso del ayuntamiento.

Una vez terminada y organizada esa zona el propio personal se encargó de reciclar y deshechar todo lo que no era de utilidad, quedando el espacio mucho más utilizable y visualmente organizado.

El proceso de informatización siguió en el despacho de la secretaria que, recién incorporada a su puesto, se mostró totalmente conforme con el trabajo que había que realizar en su dependencia y ofreció toda clase de facilidades para ello.

Terminado ese lugar se logró liberar espacio de un mueble que le serviría de uso y poder bajar más documentación de la habitación de atrás del ayuntamiento y una estantería al despacho de la secretaria en un intento de agrupar la mayor cantidad de documentos en un mismo espacio.

La habitación trasera contenía gran cantidad de proyectos de arquitectura e ingeniería. Se dejaron debidamente colocados en estanterías y en un mueble de madera.

Mención especial va a merecer la documentación que estaba alojada en el zulo. Aunque en un primer momento se decidió que no sería informatizada, ante la mejora de la colocación y la facilidad en encontrar los expedientes se decidió, con muy sensato y buen criterio, incluirla en el proceso de archivo.

Fue personal del propio ayuntamiento quienes trasladaron las cajas desde el zulo hasta el edificio del centro social. Se colocaron allí ante la imposibilidad de su almacenamiento en el ayuntamiento por falta de espacio. Dicho edificio, lugar donde se celebran las elecciones, está bien iluminado y ventilado. En un primer momento se instalaron 2 estanterías y 2 muebles, siendo necesario ampliar el espacio de colocación posteriormente por el gran volumen de cajas a ordenar.



TRASLADO DE LOS DOCUMENTOS DESDE EL ZULO AL CENTRO SOCIAL

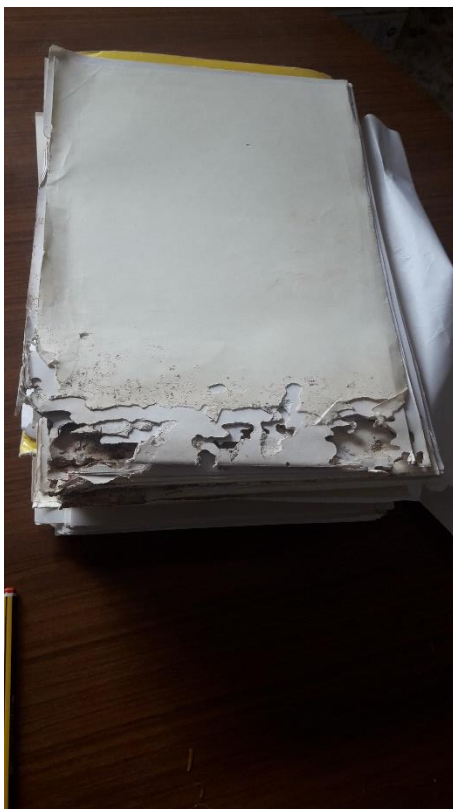
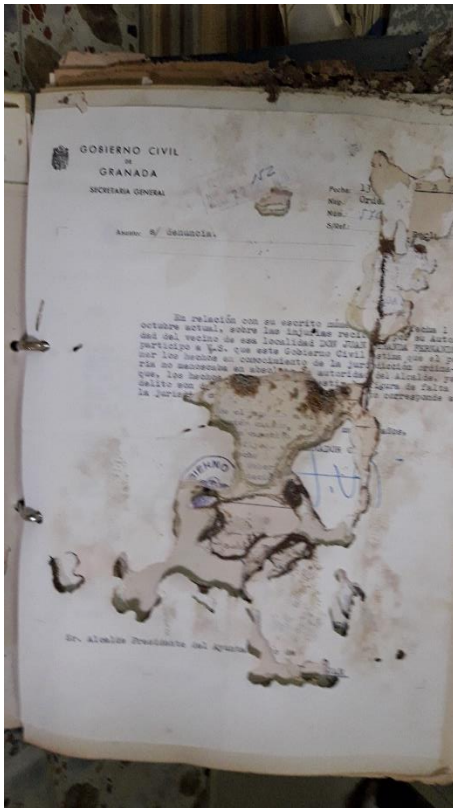

ESTADO QUE PRESENTABAN MUCHO DE LOS DOCUMENTOS QUE SE ENCONTRABAN EN EL ZULO

ARCHIVO

El archivo de Lújar estaba dividido en tres grandes bloques.

En el propio ayuntamiento se encontraba gran cantidad de documentación económica, los plenos y elecciones de los últimos años, sentencias y procesos judiciales y gran parte de la documentación relacionada con la urbanización de playa Cambriles.

El segundo gran bloque estaba en la habitación trasera. Durante el proceso de informatización se logró reubicar parte de su contenido en las dependencias del ayuntamiento (el despacho de la secretaria) intentando que fuese más accesible. La documentación que se bajó fue principalmente documentos del juzgado antiguo y documentación económica. En esa habitación trasera quedaron archivados sobre todo muchos proyectos de arquitectura y documentos sobre urbanismo.

La tercera parte del archivo, rescatada del zulo y reubicada en el centro social municipal, es la que peor estado de conservación presentaba. Si bien es cierto que parece evidente que el traslado no fue aleatorio sino que se seleccionaron cajas con menor valor informativo (entradas y salidas de documentos, correspondencia, padrones de agua y basura antiguos,.....) el resultado final es que mucha de la documentación está ahora localizada pero es ilegible por la actividad biológica o la humedad.

Finalmente el archivo quedó como se muestra a continuación:



LIBROS EN EL ARCHIVO DEL EDIFICIO DEL AYUNTAMIENTO



HABITACION DE ARCHIVO DEL AYUNTAMIENTO



MUEBLES EN EL DESPACHO DE LA SECRETARIA



ARCHIVO EN LA HABITACION DE ATRÁS DEL AYUNTAMIENTO



CENTRO SOCIAL SIN COLOCAR EN LAS ESTANTERIAS (DOCUMENTACION QUE ESTABA EN EL ZULO)



FINALMENTE SE COLOCARON EN ESTANTERIAS QUEDANDO SOLO
ALGUNOS LEGAJOS EN EL SUELO

RESUMEN ESTADISTICO ORGANIZACIÓN DEL ARCHIVO
MUNICIPAL DE LÚJAR.

NUMERO DE LEGAJOS	548 CAJAS DE ARCHIVO
NUMERO DE LIBROS	136 LIBROS
NUMERO DE REGISTROS	3569 REGISTROS
METROS LINEALES	83 METROS
PERIODO DE EJECUCIÓN	DEL 15 DE FEBRERO AL 15 DE MAYO